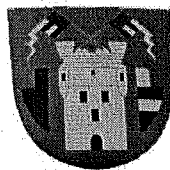

**Obec Nesovice****NÁVRH ZÁVĚREČNÉHO ÚČTU ZA ROK 2020**

(v Kč)

sestavený ke dni 10.05.2021

**Údaje o organizaci**

identifikační číslo	<b>00292141</b>
název	<b>Obec Nesovice</b>
ulice, č.p.	<b>Nesovice 305</b>
obec	<b>Nesovice</b>
PSČ, pošta	<b>683 33</b>

**Kontaktní údaje**

telefon	<b>517367218</b>
fax	<b>517367146</b>
e-mail	<b>obec@nesovice.cz</b>
WWW stránky	

**Doplňující údaje organizace****Obsah závěrečného účtu**

- I. Plnění rozpočtu příjmů
- II. Plnění rozpočtu výdajů
- III. Financování (zapojení vlastních úspor a cizích zdrojů)
- IV. Stavy a obraty na bankovních účtech
- V. Peněžní fondy - informativně
- VI. Majetek
- VII. Vyúčtování finančních vztahů k rozpočtům krajů, obcí, DSO a vnitřní převody
- VIII. Vyúčtování finančních vztahů ke státnímu rozpočtu, státním fondům a Národnímu fondu
- IX. Zpráva o výsledku přezkoumání hospodaření
- X. Finanční hospodaření zřízených právnických osob a hospodaření s jejich majetkem
- XI. Ostatní doplňující údaje

**I. PLNĚNÍ ROZPOČTU PŘÍJMŮ**

Text	Schválený rozpočet	Rozpočet po změnách	Skutečnost
Daňové příjmy	17 887 100,00	15 055 100,00	17 059 904,07
Nedaňové příjmy	510 300,00	554 900,00	537 477,33
Kapitálové příjmy	50 000,00	53 000,00	6 700,00
Přijaté transfery	8 901 500,00	14 027 500,00	9 460 345,00
<b>Příjmy celkem</b>	<b>27 348 900,00</b>	<b>29 690 500,00</b>	<b>27 064 426,40</b>

Detailní výpis položek dle odvětvového a druhového třídění rozpočtové skladby	Schválený rozpočet	Rozpočet po změnách	Skutečnost
0000 1111 Daň z příjmů fyzických osob placená plátcí	4 000 000,00	3 000 000,00	3 721 872,38
0000 1112 Daň z příjmů fyzických osob placená poplatníky	80 000,00	80 000,00	58 994,81
0000 1113 Daň z příjmů fyzických osob vybíraná srážkou	360 000,00	360 000,00	359 911,68
0000 1121 Daň z příjmů právnických osob	3 100 000,00	2 350 000,00	2 693 720,92
0000 1122 Daň z příjmů právnických osob za obce	402 100,00	402 100,00	402 040,00
0000 1211 Daň z přidané hodnoty	7 800 000,00	6 700 000,00	7 389 041,37
0000 1334 Odvody za odnětí půdy ze zemědělského půdního fondu	10 000,00	22 000,00	21 101,40
0000 1340 Poplatek za provoz, shrom.,... a odstr. kom. odpadu	652 000,00	652 000,00	653 200,00
0000 1341 Poplatek ze psů	21 000,00	21 000,00	21 275,00
0000 1343 Poplatek za užívání veřejného prostranství	5 000,00	5 000,00	5 832,00
0000 1356 Příjmy úhrad za dobývání nerostů a popl.za geol.pr	180 000,00	186 000,00	185 684,00
0000 1361 Správní poplatky	17 000,00	17 000,00	12 650,00
0000 1381 Daň z hazardních her s výj. dílčí daně z tech. her	100 000,00	100 000,00	101 822,44
0000 1382 Zrušený odvod z loterií a pod.her kromě výh.hr.př.			27,64
0000 1511 Daň z nemovitých věcí	1 160 000,00	1 160 000,00	1 432 730,43
0000 4111 Neinvestiční přijaté transf. z všeob.pokl.správy SR		1 381 000,00	1 381 000,00
0000 4112 Neinv.př.transfery ze SR v rámci souhr.dot.vztahu	438 800,00	438 800,00	438 800,00
0000 4113 Neinvestiční přijaté transfery za státních fondů			
0000 4116 Ostatní neinv.přijaté transfery ze st. rozpočtu	559 400,00	1 893 200,00	1 332 712,00
0000 4213 Investiční přijaté transfery ze státních fondů			
0000 4216 Ostatní invest.přijaté transf.ze státního rozpočtu	7 149 600,00	7 560 800,00	411 133,00
<b>0000 Bez ODPA</b>	<b>26 034 900,00</b>	<b>26 328 900,00</b>	<b>20 623 549,07</b>
2310 2139 Ostatní příjmy z pronájmu majetku	25 300,00	25 700,00	25 694,83
<b>2310 Pitná voda</b>	<b>25 300,00</b>	<b>25 700,00</b>	<b>25 694,83</b>
3117 2229 Ostatní přijaté vratky transferů		13 600,00	13 504,00
<b>3117 První stupeň základních škol</b>		<b>13 600,00</b>	<b>13 504,00</b>
3314 2111 Příjmy z poskytování služeb a výrobků	3 000,00	3 000,00	1 968,00
3314 2324 Přijaté nekapitálové příspěvky a náhrady	1 000,00	1 000,00	235,00
<b>3314 Činnosti knihovnické</b>	<b>4 000,00</b>	<b>4 000,00</b>	<b>2 203,00</b>
3326 2324 Přijaté nekapitálové příspěvky a náhrady	2 000,00	2 000,00	1 058,00
<b>3326 Pořízení,zachování a obnova hodnot nár hist.povědo</b>	<b>2 000,00</b>	<b>2 000,00</b>	<b>1 058,00</b>
3399 2111 Příjmy z poskytování služeb a výrobků	10 000,00	10 000,00	
<b>3399 Ostatní záležitosti kultury,církví a sděl.prostř.</b>	<b>10 000,00</b>	<b>10 000,00</b>	
3412 2324 Přijaté nekapitálové příspěvky a náhrady	1 000,00	1 000,00	67,00
<b>3412 Sportovní zařízení ve vlastnictví obce</b>	<b>1 000,00</b>	<b>1 000,00</b>	<b>67,00</b>
3429 2111 Příjmy z poskytování služeb a výrobků	260 000,00	288 300,00	288 280,00
3429 2324 Přijaté nekapitálové příspěvky a náhrady	30 000,00	30 000,00	23 176,00
<b>3429 Ostatní zájmová činnost a rekreace</b>	<b>290 000,00</b>	<b>318 300,00</b>	<b>311 456,00</b>
3612 2111 Příjmy z poskytování služeb a výrobků	40 000,00	40 000,00	39 784,00
<b>3612 Bytové hospodářství</b>	<b>40 000,00</b>	<b>40 000,00</b>	<b>39 784,00</b>
3631 2324 Přijaté nekapitálové příspěvky a náhrady	1 000,00	1 000,00	967,00
<b>3631 Veřejné osvětlení</b>	<b>1 000,00</b>	<b>1 000,00</b>	<b>967,00</b>
3639 2119 Ostatní příjmy z vlastní činnosti	5 000,00	6 100,00	6 140,00
3639 3111 Příjmy z prodeje pozemků	50 000,00	50 000,00	3 700,00
<b>3639 Komunální služby a územní rozvoj j.n.</b>	<b>55 000,00</b>	<b>56 100,00</b>	<b>9 840,00</b>
3722 2112 Příjmy z prod. zboží (již nakoup. za úč. prodeje)	1 000,00	2 000,00	1 576,00
<b>3722 Sběr a svoz komunálních odpadů</b>	<b>1 000,00</b>	<b>2 000,00</b>	<b>1 576,00</b>
3725 2324 Přijaté nekapitálové příspěvky a náhrady	130 000,00	130 000,00	134 676,50
<b>3725 Využívání a zneškodňování komun.odpadů</b>	<b>130 000,00</b>	<b>130 000,00</b>	<b>134 676,50</b>

Detailní výpis položek dle odvětvového a druhového třídění rozpočtové skladby			Schválený rozpočet	Rozpočet po změnách	Skutečnost
3726	2133	Příjmy z pronájmu movitých věcí		200,00	180,00
3726	Využívání a zneškodňování ostatních odpadů			200,00	180,00
5512	2324	Přijaté nekapitálové příspěvky a náhrady	1 000,00	1 000,00	171,00
5512	3113	Příjmy z prodeje ostatního hmotného dlouhodob.maje		3 000,00	3 000,00
5512	Požární ochrana - dobrovolná část		1 000,00	4 000,00	3 171,00
6330	4131	Převody z vlast.fondů hospodářské(podnikat.)činnos	753 700,00	2 753 700,00	2 253 700,00
6330	4134	Převody z rozpočtových účtů			3 643 000,00
6330	Převody vlastním fondům v rozpočtech územní úrovně		753 700,00	2 753 700,00	5 896 700,00
6409	2329	Ostatní nedaňové příjmy jinde nezařazené			
6409	Ostatní činnosti j.n.				
<b>ROZPOČTOVÉ PŘÍJMY CELKEM</b>			<b>27 348 900,00</b>	<b>29 690 500,00</b>	<b>27 064 426,40</b>

**II. PLNĚNÍ ROZPOČTU VÝDAJŮ**

Text	Schválený rozpočet	Rozpočet po změnách	Skutečnost
Běžné výdaje	18 658 500,00	23 773 300,00	21 097 198,31
Kapitálové výdaje	13 470 300,00	12 197 100,00	11 141 573,44
<b>Výdaje celkem</b>	<b>32 128 800,00</b>	<b>35 970 400,00</b>	<b>32 238 771,75</b>

Detailní výpis položek dle odvětvového a druhového třídění rozpočtové skladby	Schválený rozpočet	Rozpočet po změnách	Skutečnost
1013 6122 Stroje, přístroje a zařízení			
<b>1013 Genetický potenciál hospodář.zvířat,osiv a sádk</b>			
1031 5139 Nákup materiálu j.n.	100 000,00	200 000,00	131 100,00
1031 5169 Nákup ostatních služeb	100 000,00	669 400,00	527 251,45
1031 6121 Budovy, haly a stavby			
1031 6122 Stroje, přístroje a zařízení		530 000,00	520 581,00
<b>1031 Pěstební činnost</b>	<b>200 000,00</b>	<b>1 399 400,00</b>	<b>1 178 932,45</b>
2212 5171 Opravy a udržování	250 000,00	250 000,00	221 986,00
<b>2212 Silnice</b>	<b>250 000,00</b>	<b>250 000,00</b>	<b>221 986,00</b>
2219 5139 Nákup materiálu j.n.	75 000,00	100 000,00	98 820,61
2219 5169 Nákup ostatních služeb	220 000,00	20 000,00	
2219 5171 Opravy a udržování	1 200 000,00	2 755 000,00	2 077 240,26
2219 6121 Budovy, haly a stavby	250 000,00	250 000,00	20 800,00
<b>2219 Ostatní záležitosti pozemních komunikací</b>	<b>1 745 000,00</b>	<b>3 125 000,00</b>	<b>2 196 860,87</b>
2292 5193 Výdaje na dopravní územní obslužnost	54 200,00	54 200,00	54 150,00
<b>2292 Dopravní obslužnost veřejnými službami - linková</b>	<b>54 200,00</b>	<b>54 200,00</b>	<b>54 150,00</b>
2321 5137 Drobný hmotný dlouhodobý majetek	5 000,00	5 000,00	
2321 5141 Úroky vlastní	130 000,00	130 000,00	98 055,60
2321 5171 Opravy a udržování	100 000,00	96 000,00	33 824,00
2321 6121 Budovy, haly a stavby	20 000,00	24 000,00	23 425,60
<b>2321 Odvádění a čištění odpadních vod a nakl.s kaly</b>	<b>255 000,00</b>	<b>255 000,00</b>	<b>155 305,20</b>
2341 5139 Nákup materiálu j.n.	2 000,00	2 000,00	
<b>2341 Vodní díla v zemědělské krajině</b>	<b>2 000,00</b>	<b>2 000,00</b>	
3117 5137 Drobný hmotný dlouhodobý majetek		1 544 400,00	1 544 420,00
3117 5139 Nákup materiálu j.n.		7 900,00	7 835,00
3117 5169 Nákup ostatních služeb		149 700,00	149 549,24
3117 5171 Opravy a udržování	400 000,00	390 000,00	
3117 5172 Programové vybavení		13 100,00	12 990,00
3117 5331 Neinvestiční příspěvky zřízeným příspěvkovým organ	2 260 000,00	1 980 000,00	1 980 000,00
3117 6121 Budovy, haly a stavby	9 244 000,00	8 642 200,00	8 640 818,35
3117 6122 Stroje, přístroje a zařízení	1 606 300,00	503 000,00	502 846,00
<b>3117 První stupeň základních škol</b>	<b>13 510 300,00</b>	<b>13 230 300,00</b>	<b>12 838 458,59</b>
3314 5021 Ostatní osobní výdaje	35 000,00	35 000,00	34 560,00
3314 5136 Knihy, učební pomůcky a tisk	24 000,00	24 000,00	19 391,60
3314 5137 Drobný hmotný dlouhodobý majetek	8 000,00	8 000,00	
3314 5139 Nákup materiálu j.n.	1 000,00	1 000,00	682,00
3314 5153 Plyn	20 000,00	20 000,00	19 738,00
3314 5154 Elektrická energie	14 000,00	14 000,00	7 116,00
3314 5168 Zpracování dat a služby souv. s inf. a kom.technol	6 000,00	6 000,00	2 033,00
3314 5169 Nákup ostatních služeb	1 000,00	1 000,00	
3314 5171 Opravy a udržování	15 000,00	15 000,00	
3314 5181 Převody vnitřním organizačním jednotkám			
<b>3314 Činnosti knihovnické</b>	<b>124 000,00</b>	<b>124 000,00</b>	<b>83 520,60</b>
3317 5171 Opravy a udržování			
<b>3317 Výstavní činnosti v kultuře</b>			
3319 5021 Ostatní osobní výdaje	4 000,00	4 000,00	4 000,00
3319 5167 Služby školení a vzdělávání	600,00	600,00	
<b>3319 Ostatní záležitosti kultury</b>	<b>4 600,00</b>	<b>4 600,00</b>	<b>4 000,00</b>
3326 5154 Elektrická energie	20 000,00	20 000,00	13 374,00
3326 5171 Opravy a udržování	15 000,00	15 000,00	4 800,00
<b>3326 Pořízení,zachování a obnova hodnot nár.hist.povědo</b>	<b>35 000,00</b>	<b>35 000,00</b>	<b>18 174,00</b>

Detailní výpis položek dle odvětvového a druhového třídění rozpočtové skladby			Schválený rozpočet	Rozpočet po změnách	Skutečnost
3330	5492	Dary obyvatelstvu	2 000,00	2 000,00	
<b>3330</b>	<b>Činnost registrovaných církví a nábožen. spol.</b>		2 000,00	2 000,00	
3349	5136	Knihy, učební pomůcky a tisk	55 000,00	55 000,00	45 572,20
<b>3349</b>	<b>Ostatní záležitosti sdělovacích prostředků</b>		55 000,00	55 000,00	45 572,20
3392	5151	Studená voda	6 000,00	6 000,00	4 491,07
3392	5154	Elektrická energie	14 000,00	14 000,00	
3392	5169	Nákup ostatních služeb	30 000,00	30 000,00	600,00
3392	5171	Opravy a udržování	120 000,00	120 000,00	6 000,00
<b>3392</b>	<b>Zájmová činnost v kultuře</b>		170 000,00	170 000,00	11 091,07
3399	5021	Ostatní osobní výdaje	1 000,00	1 000,00	
3399	5041	Odměny za užití duševního vlastnictví	120 000,00	110 000,00	19 331,68
3399	5138	Nákup zboží (za účelem dalšího prodeje)	35 000,00	35 000,00	12 342,00
3399	5139	Nákup materiálu j.n.	34 000,00	44 000,00	40 332,16
3399	5151	Studená voda			
3399	5169	Nákup ostatních služeb	36 000,00	36 000,00	9 631,00
3399	5175	Pohoštění	50 000,00	50 000,00	6 573,00
3399	5194	Věcné dary	130 000,00	130 000,00	25 257,00
3399	5492	Dary obyvatelstvu	140 000,00	139 100,00	21 000,00
<b>3399</b>	<b>Ostatní záležitosti kultury, církví a sděl. prostř.</b>		546 000,00	545 100,00	134 466,84
3412	5137	Drobný hmotný dlouhodobý majetek	10 000,00	5 000,00	4 520,00
3412	5139	Nákup materiálu j.n.	10 000,00	5 000,00	2 710,00
3412	5151	Studená voda	4 000,00	4 000,00	1 882,00
3412	5154	Elektrická energie	55 000,00	78 000,00	77 839,88
3412	5162	Služby elektronických komunikací	500,00	500,00	143,77
3412	5169	Nákup ostatních služeb	1 500,00	2 600,00	2 528,90
3412	5171	Opravy a udržování	100 000,00	85 900,00	43 160,00
3412	6122	Stroje, přístroje a zařízení	400 000,00	414 500,00	407 818,40
<b>3412</b>	<b>Sportovní zařízení ve vlastnictví obce</b>		581 000,00	595 500,00	540 602,95
3421	5171	Opravy a udržování	5 000,00	5 000,00	
<b>3421</b>	<b>Využití volného času dětí a mládeže</b>		5 000,00	5 000,00	
3429	5021	Ostatní osobní výdaje	88 000,00	88 000,00	74 280,00
3429	5032	Povinné poj.na veřejné zdravotní pojištění	1 000,00	1 000,00	
3429	5133	Léky a zdravotnický materiál	1 000,00	1 000,00	
3429	5137	Drobný hmotný dlouhodobý majetek	10 000,00	10 000,00	
3429	5139	Nákup materiálu j.n.	130 000,00	122 000,00	76 170,00
3429	5151	Studená voda	100 000,00	100 000,00	79 460,00
3429	5154	Elektrická energie	130 000,00	138 000,00	137 937,00
3429	5169	Nákup ostatních služeb	25 000,00	24 000,00	14 163,00
3429	5171	Opravy a udržování	400 000,00	400 000,00	77 198,00
3429	5182	Převody vlastní pokladně			
3429	5199	Ostatní výdaje související s neinvestičními nákupy		1 000,00	
<b>3429</b>	<b>Ostatní zájmová činnost a rekreace</b>		885 000,00	885 000,00	459 208,00
3612	5137	Drobný hmotný dlouhodobý majetek	10 000,00	10 000,00	
3612	5153	Plyn	20 000,00	20 000,00	11 928,00
3612	5169	Nákup ostatních služeb	10 000,00	10 000,00	
3612	5171	Opravy a udržování	100 000,00	100 000,00	
<b>3612</b>	<b>Bytové hospodářství</b>		140 000,00	140 000,00	11 928,00
3613	5137	Drobný hmotný dlouhodobý majetek	60 000,00	50 000,00	
3613	5139	Nákup materiálu j.n.		45 000,00	34 734,57
3613	5153	Plyn			
3613	5169	Nákup ostatních služeb	50 000,00	30 000,00	5 000,00
3613	5171	Opravy a udržování	700 000,00	455 000,00	84 334,37
3613	6121	Budovy, haly a stavby		230 000,00	224 063,05
<b>3613</b>	<b>Nebytové hospodářství</b>		810 000,00	810 000,00	348 131,99
3631	5139	Nákup materiálu j.n.	270 000,00	70 000,00	2 021,00
3631	5153	Plyn			
3631	5154	Elektrická energie	300 000,00	486 700,00	360 507,00
3631	5169	Nákup ostatních služeb	30 000,00	30 000,00	19 600,00
3631	5171	Opravy a udržování	500 000,00	300 000,00	298 824,02
3631	6121	Budovy, haly a stavby	200 000,00	783 400,00	499 017,31
<b>3631</b>	<b>Veřejné osvětlení</b>		1 300 000,00	1 670 100,00	1 179 969,33

Detailní výpis položek dle odvětvového a druhového třídění rozpočtové skladby		Schválený rozpočet	Rozpočet po změnách	Skutečnost
3632	<b>5321</b> Neinvestiční transfery obcím	7 000,00	7 000,00	7 000,00
<b>3632</b>	<b>Pohřebnictví</b>	7 000,00	7 000,00	7 000,00
3636	<b>5169</b> Nákup ostatních služeb			
<b>3636</b>	<b>Územní rozvoj</b>			
3639	<b>5011</b> Platy zaměst. v pr.poměru vyjma zaměst. na služ.m.		151 600,00	140 367,00
3639	<b>5021</b> Ostatní osobní výdaje	100 000,00	83 600,00	
3639	<b>5031</b> Povinné poj.na soc.zab.a přísp.na st.pol.zaměstnan	20 000,00	35 600,00	34 810,00
3639	<b>5032</b> Povinné poj.na veřejné zdravotní pojištění	8 000,00	12 800,00	12 635,00
3639	<b>5122</b> Podlimitní věcná břemena		100,00	10,00
3639	<b>5132</b> Ochranné pomůcky	7 000,00	7 000,00	1 065,00
3639	<b>5133</b> Léky a zdravotnický materiál	1 000,00	1 000,00	
3639	<b>5134</b> Prádlo, oděv a obuv	20 000,00	20 000,00	10 065,99
3639	<b>5137</b> Drobný hmotný dlouhodobý majetek	200 000,00	200 000,00	89 373,75
3639	<b>5139</b> Nákup materiálu j.n.	240 000,00	240 000,00	188 353,79
3639	<b>5154</b> Elektrická energie	1 000,00	1 000,00	
3639	<b>5156</b> Pohonné hmoty a maziva	90 000,00	89 000,00	75 686,20
3639	<b>5163</b> Služby peněžních ústavů	20 000,00	20 000,00	18 705,00
3639	<b>5167</b> Služby školení a vzdělávání	7 500,00	8 500,00	8 468,00
3639	<b>5169</b> Nákup ostatních služeb	800 000,00	800 000,00	299 339,33
3639	<b>5171</b> Opravy a udržování	800 000,00	400 000,00	182 948,21
3639	<b>5329</b> Ostatní neinv.transfery veř.rozp.územní úrovně	32 500,00	32 500,00	32 430,00
3639	<b>5365</b> Platby daní a poplatků krajům, obcím a st.fondům	10 000,00	10 000,00	2 000,00
3639	<b>5424</b> Náhrady mezd v době nemoci	1 000,00	8 300,00	8 251,00
3639	<b>6121</b> Budovy, haly a stavby	1 000 000,00	600 000,00	302 203,73
3639	<b>6122</b> Stroje, přístroje a zařízení	450 000,00	20 000,00	
3639	<b>6123</b> Dopravní prostředky	100 000,00		
3639	<b>6130</b> Pozemky	200 000,00	200 000,00	
<b>3639</b>	<b>Komunální služby a územní rozvoj j.n.</b>	<b>4 108 000,00</b>	<b>2 941 000,00</b>	<b>1 406 712,00</b>
3721	<b>5169</b> Nákup ostatních služeb	30 000,00	30 000,00	18 498,58
<b>3721</b>	<b>Sběr a svoz nebezpečných odpadů</b>	<b>30 000,00</b>	<b>30 000,00</b>	<b>18 498,58</b>
3722	<b>5138</b> Nákup zboží (za účelem dalšího prodeje)	5 000,00		
3722	<b>5169</b> Nákup ostatních služeb	495 000,00	520 000,00	519 843,18
<b>3722</b>	<b>Sběr a svoz komunálních odpadů</b>	<b>500 000,00</b>	<b>520 000,00</b>	<b>519 843,18</b>
3723	<b>5169</b> Nákup ostatních služeb	240 000,00	235 000,00	204 400,18
<b>3723</b>	<b>Sběr a svoz ost.odpadů (jiných než nebez.a komun.)</b>	<b>240 000,00</b>	<b>235 000,00</b>	<b>204 400,18</b>
3726	<b>5169</b> Nákup ostatních služeb	120 000,00	130 000,00	126 990,27
<b>3726</b>	<b>Využívání a zneškodňování ostatních odpadů</b>	<b>120 000,00</b>	<b>130 000,00</b>	<b>126 990,27</b>
3745	<b>5139</b> Nákup materiálu j.n.	250 000,00	250 000,00	12 540,00
3745	<b>5169</b> Nákup ostatních služeb	200 000,00	200 000,00	11 800,00
<b>3745</b>	<b>Péče o vzhled obcí a veřejnou zeleň</b>	<b>450 000,00</b>	<b>450 000,00</b>	<b>24 340,00</b>
4341	<b>5321</b> Neinvestiční transfery obcím	33 000,00	32 400,00	32 340,00
<b>4341</b>	<b>Soc.pomoc osobám v hm.nouzi a obč.soc.nepřízpús.</b>	<b>33 000,00</b>	<b>32 400,00</b>	<b>32 340,00</b>
4349	<b>5492</b> Dary obyvatelstvu	2 100,00	3 000,00	3 000,00
<b>4349</b>	<b>Ost.soc.péče a pomoc ostatním skup.obyvateľstva</b>	<b>2 100,00</b>	<b>3 000,00</b>	<b>3 000,00</b>
5212	<b>5137</b> Drobný hmotný dlouhodobý majetek	1 000,00	1 000,00	
5212	<b>5154</b> Elektrická energie	1 000,00	1 000,00	
5212	<b>5162</b> Služby elektronických komunikací	5 000,00	5 000,00	2 597,52
5212	<b>5169</b> Nákup ostatních služeb	20 000,00	20 000,00	9 248,03
5212	<b>5171</b> Opravy a udržování	10 000,00	10 000,00	
5212	<b>5362</b> Platby daní a poplatků státnímu rozpočtu	7 800,00	7 800,00	7 750,00
<b>5212</b>	<b>Ochrana obyvatelstva</b>	<b>44 800,00</b>	<b>44 800,00</b>	<b>19 595,55</b>
5213	<b>5132</b> Ochranné pomůcky		10 000,00	2 272,00
5213	<b>5139</b> Nákup materiálu j.n.		80 000,00	65 510,92
5213	<b>5903</b> Rezerva na krizová opatření	100 000,00	10 000,00	
<b>5213</b>	<b>Krizová opatření</b>	<b>100 000,00</b>	<b>100 000,00</b>	<b>67 782,92</b>
5512	<b>5019</b> Ostatní platy	1 200,00	1 200,00	1 117,00
5512	<b>5021</b> Ostatní osobní výdaje	48 400,00	51 400,00	32 900,00
5512	<b>5039</b> Ostatní povinné pojistné placené zaměstnavatelem	400,00	400,00	378,00
5512	<b>5132</b> Ochranné pomůcky	4 000,00	4 000,00	
5512	<b>5137</b> Drobný hmotný dlouhodobý majetek	20 000,00	10 000,00	

Detailní výpis položek dle odvětvového a druhového třídění rozpočtové skladby			Schválený rozpočet	Rozpočet po změnách	Skutečnost
5512	5139	Nákup materiálu j.n.	20 000,00	20 000,00	4 033,30
5512	5151	Studená voda	5 000,00	5 000,00	197,15
5512	5153	Plyn	50 000,00	50 000,00	28 479,00
5512	5154	Elektrická energie	23 000,00	23 000,00	15 410,00
5512	5156	Pohonné hmoty a maziva	60 000,00	60 000,00	19 033,07
5512	5162	Služby elektronických komunikací	2 000,00	2 000,00	1 257,63
5512	5163	Služby peněžních ústavů	70 000,00	70 000,00	62 153,00
5512	5167	Služby školení a vzdělávání	10 000,00	10 000,00	5 144,00
5512	5169	Nákup ostatních služeb	80 000,00	91 000,00	89 501,00
5512	5171	Opravy a udržování	50 000,00	49 000,00	2 310,86
5512	5173	Cestovné	1 000,00	1 000,00	
<b>5512</b>	<b>Požární ochrana - dobrovolná část</b>		<b>445 000,00</b>	<b>448 000,00</b>	<b>261 914,01</b>
6112	5023	Odměny členů zastupitelstva obcí a krajů	1 236 000,00	1 236 000,00	1 232 244,00
6112	5031	Povinné poj.na soc.zab.a přísp.na st.pol.zaměstnan	180 000,00	180 000,00	179 112,00
6112	5032	Povinné poj.na veřejné zdravotní pojištění	112 000,00	112 000,00	110 904,00
6112	5162	Služby elektronických komunikací	10 000,00	10 000,00	5 176,24
6112	5167	Služby školení a vzdělávání	1 000,00	1 000,00	
6112	5169	Nákup ostatních služeb	1 000,00	1 000,00	674,40
6112	5173	Cestovné	30 000,00	30 000,00	21 663,00
6112	5424	Náhrady mezd v době nemoci	10 000,00	10 000,00	
<b>6112</b>	<b>Zastupitelstva obcí</b>		<b>1 580 000,00</b>	<b>1 580 000,00</b>	<b>1 549 773,64</b>
6115	5021	Ostatní osobní výdaje		24 000,00	23 752,00
6115	5139	Nákup materiálu j.n.		3 400,00	3 139,05
6115	5161	Poštovní služby		100,00	
6115	5169	Nákup ostatních služeb		1 000,00	
6115	5173	Cestovné		1 000,00	460,00
6115	5175	Pohoštění		1 500,00	1 218,00
<b>6115</b>	<b>Volby do zastupitelstev územních samosprávných cel</b>			<b>31 000,00</b>	<b>28 569,05</b>
6117	5139	Nákup materiálu j.n.			
6117	5162	Služby elektronických komunikací			
6117	5173	Cestovné			
6117	5175	Pohoštění			
<b>6117</b>	<b>Volby do Evropského parlamentu</b>				
6171	5011	Platy zaměst. v pr.poměru vyjma zaměst. na služ.m.	1 820 000,00	2 447 600,00	2 074 635,00
6171	5021	Ostatní osobní výdaje	120 000,00	120 000,00	115 024,00
6171	5031	Povinné poj.na soc.zab.a přísp.na st.pol.zaměstnan	540 000,00	555 000,00	538 364,00
6171	5032	Povinné poj.na veřejné zdravotní pojištění	190 000,00	199 000,00	195 372,00
6171	5038	Povinné pojistné na úrazové pojištění	9 000,00	11 000,00	10 091,00
6171	5133	Léky a zdravotnický materiál	1 000,00	1 000,00	376,00
6171	5136	Knihy, učební pomůcky a tisk	6 000,00	6 000,00	5 076,00
6171	5137	Drobný hmotný dlouhodobý majetek	34 000,00	32 000,00	3 448,50
6171	5139	Nákup materiálu j.n.	45 000,00	45 000,00	36 082,37
6171	5151	Studená voda	8 000,00	8 000,00	1 170,00
6171	5153	Plyn	120 000,00	120 000,00	91 403,00
6171	5154	Elektrická energie	80 000,00	80 000,00	30 184,54
6171	5161	Poštovní služby	18 000,00	18 000,00	7 658,00
6171	5162	Služby elektronických komunikací	30 000,00	30 000,00	20 862,14
6171	5166	Konzultační, poradenské a právní služby	10 000,00	10 000,00	3 025,00
6171	5167	Služby školení a vzdělávání	20 000,00	20 000,00	2 030,30
6171	5168	Zpracování dat a služby souv. s inf. a kom.technol	110 000,00	110 000,00	65 934,97
6171	5169	Nákup ostatních služeb	120 000,00	120 000,00	114 962,57
6171	5171	Opravy a udržování	25 000,00	22 600,00	19 852,26
6171	5172	Programové vybavení	5 000,00	4 800,00	
6171	5173	Cestovné	25 000,00	25 000,00	10 628,00
6171	5175	Pohoštění	10 000,00	10 000,00	8 258,60
6171	5179	Ostatní nákupy j.n.	10 000,00	10 200,00	10 179,98
6171	5182	Převody vlastní pokladně			
6171	5222	Neinvestiční transfery spolkům	10 900,00	10 900,00	10 830,00
6171	5321	Neinvestiční transfery obcím	6 000,00	8 400,00	8 400,00
6171	5362	Platby daní a poplatků státnímu rozpočtu	1 000,00	1 000,00	200,00
6171	5424	Náhrady mezd v době nemoci	30 000,00	30 000,00	12 600,00

Detailní výpis položek dle odvětvového a druhového třídění rozpočtové skladby			Schválený rozpočet	Rozpočet po změnách	Skutečnost
6171	5499	Ostatní neinvestiční transfery obyvatelstvu	80 000,00	80 000,00	21 100,00
<b>6171</b>	<b>Činnost místní správy</b>		<b>3 483 900,00</b>	<b>4 135 500,00</b>	<b>3 417 748,23</b>
6310	5163	Služby peněžních ústavů	8 000,00	8 000,00	7 400,80
6310	5909	Ostatní neinvestiční výdaje j.n.	2 000,00	2 000,00	
<b>6310</b>	<b>Obecné příjmy a výdaje z finančních operací</b>		<b>10 000,00</b>	<b>10 000,00</b>	<b>7 400,80</b>
6320	5163	Služby peněžních ústavů	56 000,00	56 000,00	54 520,00
<b>6320</b>	<b>Pojištění funkčně nespecifikované</b>		<b>56 000,00</b>	<b>56 000,00</b>	<b>54 520,00</b>
6330	5341	Převody vlast. fondům hospodářské(podnikat.)činnos		2 000 000,00	1 500 000,00
6330	5342	Zákl. příděl FKSP a sociálnímu fondu obcí a krajů			80 000,00
6330	5345	Převody vlastním rozpočtovým účtům			3 563 000,00
<b>6330</b>	<b>Převody vlastním fondům v rozpočtech územní úrovně</b>			<b>2 000 000,00</b>	<b>5 143 000,00</b>
6399	5362	Platby daní a poplatků státnímu rozpočtu	100 000,00	299 000,00-	295 360,75-
6399	5365	Platby daní a poplatků krajům, obcím a st.fondům	139 500,00	139 500,00	139 460,00
<b>6399</b>	<b>Ostatní finanční operace</b>		<b>239 500,00</b>	<b>159 500,00-</b>	<b>155 900,75-</b>
6402	5364	Vratky transferů poskytnutých z veřejných rozpočtů	5 400,00	19 000,00	18 886,00
<b>6402</b>	<b>Finanční vypořádání minulých let</b>		<b>5 400,00</b>	<b>19 000,00</b>	<b>18 886,00</b>
<b>ROZPOČTOVÉ VÝDAJE CELKEM</b>			<b>32 128 800,00</b>	<b>35 970 400,00</b>	<b>32 238 771,75</b>
<b>Saldo příjmů a výdajů (Příjmy-Výdaje)</b>			<b>4 779 900,00-</b>	<b>6 279 900,00-</b>	<b>5 174 345,35-</b>



**III. FINANCOVÁNÍ (zapojení vlastních úspor a cizích zdrojů)**

Název položky	Schválený rozpočet	Rozpočet po změnách	Skutečnost
<b>Krátkodobé financování z tuzemska</b>			
Krátkodobé vydané dluhopisy (+)	8111		
Uhrazené splátky krátkod.vydaných dluhopisů (-)	8112		
Krátkodobé přijaté půjčené prostředky (+)	8113		
Uhrazené splátky krátkod.přij.půjč.prostř. (-)	8114		
Změna stavu krátkod. prostř.na bank.účtech(+/-)	8115	5 911 500,00	7 411 500,00
Akt. krátkod. operace řízení likvidity-příjmy(+)	8117		
Akt. krátkod. operace řízení likvidity-výdaje(-)	8118		
<b>Dlouhodobé financování z tuzemska</b>			
Dlouhodobé vydané dluhopisy (+)	8121		
Uhrazené splátky dlouh.vydaných dluhopisů (-)	8122		
Dlouhodobé přijaté půjčené prostředky (+)	8123		
Uhrazené splátky dlouhod. přijatých půjček (-)	8124	1 131 600,00-	1 131 600,00-
Změna stavu dlouhod. prostř.na bank.účtech(+/-)	8125		
Akt. dlouhod. operace řízení likvidity-příjmy(+)	8127		
Akt. dlouhod. operace řízení likvidity-výdaje(-)	8128		
<b>FINANCOVÁNÍ (součet za třídu 8)</b>		<b>4 779 900,00</b>	<b>6 279 900,00</b>
			<b>5 174 345,35</b>

**IV. STAVY A OBTRATY NA BANKOVNÍCH ÚČTECH**

Název bankovního účtu	Počáteční stav k 1. 1.	Obrat	Konečný stav k 31. 12.	Změna stavu bankovních účtů
Základní běžný účet	8 565 325,21	6 305 945,35-	2 259 379,86	6 305 945,35
Běžné účty fondů ÚSC				
Běžné účty celkem	8 565 325,21	6 305 945,35-	2 259 379,86	6 305 945,35
Pokladna				

**V. PENĚŽNÍ FONDY - INFORMATIVNĚ**

Text	Schválený rozpočet	Rozpočet po změnách	Skutečnost
Počáteční zůstatek			
Příjmy celkem			
Výdaje celkem			
Obrat			
Konečný zůstatek (rozdíl rozpočtu)			
Změna stavu			
Financování - třída 8			

**VI. MAJETEK**

Název majetkového účtu	Počáteční stav k 1. 1.	Obrat	Konečný stav
<b>Dlouhodobý nehmotný majetek</b>			
Nehmotné výsledky výzkumu a vývoje			
Software			
Ocenitelná práva			
Povolenky na emise a preferenční limity			
Drobný dlouhodobý nehmotný majetek	211 836,75	12 990,00	224 826,75
Ostatní dlouhodobý nehmotný majetek	343 580,00		343 580,00
<b>Dlouhodobý hmotný majetek odpisovaný</b>			
Stavby	164 374 764,52	10 457 454,41	174 832 218,93
Samostatné hmotné movité věci a soubory movitých věcí	26 700 491,18	1 340 896,63	28 041 387,81
Pěstítkelské celky trvalých porostů			
Drobný dlouhodobý hmotný majetek	4 503 086,55	1 449 534,35	5 952 620,90
Ostatní dlouhodobý hmotný majetek			

**VI. MAJETEK**

Název majetkového účtu	Počáteční stav k 1.1.	Obrat	Konečný stav
<b>Dlouhodobý hmotný majetek neodpisovaný</b>			
Pozemky	11 862 094,41	3 632,00	11 865 726,41
Kulturní předměty	90 001,00		90 001,00
Dlouhodobý nehmotný majetek určený k prodeji			
Dlouhodobý hmotný majetek určený k prodeji			
<b>Nedokončený a pořizovaný dlouhodobý majetek</b>			
Nedokončený dlouhodobý nehmotný majetek			
Nedokončený dlouhodobý hmotný majetek	2 106 921,37	822 146,37-	1 284 775,00
Pořizovaný dlouhodobý finanční majetek			
Uspořádací účet tech.zhodnocení dlouhod.nehmotného majetku			
Uspořádací účet tech.zhodnocení dlouhod.hmotného majetku			
<b>Dlouhodobý finanční majetek</b>			
Majetkové účasti v osobách s rozhodujícím vlivem			
Majetkové účasti v osobách s podstatným vlivem			
Dluhové cenné papíry držené do splatnosti			
Dlouhodobé půjčky			
Termínované vklady dlouhodobé			
Ostatní dlouhodobý finanční majetek	17 060 551,90	1 285 000,00	18 345 551,90
<b>Oprávy k dlouhodobému nehmotnému majetku</b>			
Oprávy k nehmotným výsledkům výzkumu a vývoje			
Oprávy k softwaru			
Oprávy k ocenitelným právům			
Oprávy k drobnému dlouhodobému nehmotnému majetku	211 836,75-	12 990,00-	224 826,75-
Oprávy k ostatnímu dlouhodobému nehmotnému majetku	85 813,00-	19 188,00-	105 001,00-
<b>Oprávy k dlouhodobému hmotnému majetku</b>			
Oprávy ke stavbám	27 875 594,10-	2 569 520,00-	30 445 114,10-
Oprávy k samost.hmot.movitým věcem a souborům hmot.mov.věcí	6 793 323,22-	1 749 003,00-	8 542 326,22-
Oprávy k pěstitelským celkům trvalých porostů			
Oprávy k drobnému dlouhodobému hmotnému majetku	4 503 086,55-	1 449 534,35-	5 952 620,90-
Oprávy k ostatnímu dlouhodobému hmotnému majetku			
<b>Zboží a ostatní zásoby</b>			
Pořízení zboží			
Zboží na skladě	1 672,00	1 576,00-	96,00
Zboží na cestě			
Ostatní zásoby			
<b>Opravné položky ke krátkodobým pohledávkám</b>			
Opravné položky k směnkám a inkasu			
Opravné položky k jiným pohledávkám z hlavní činnosti	1 200,00-	1 200,00	
Opravné položky k poskyt.návrat.fin.výpomocem krátkodobým			
Opravné položky k odběratelům			
Opravné položky ke krátkodobým pohledáv.z postoupených úvěrů			
Opravné položky k pohledáv. ze správy daní a obdobných dávek			
Opravné položky ke krátkodobým pohledávkám z ručení			
Opravné položky k ostatním krátkodobým pohledávkám			

**VII. VYÚČTOVÁNÍ FIN. VZTAHŮ K ROZPOČTŮM KRAJŮ, OBCÍ, DSO A VNITŘNÍ PŘEVODY**

Položka	Text	Schválený rozpočet	Rozpočet po změnách	Skutečnost
4134	Převody z rozpočtových účtů			3 643 000,00
5321	Neinvestiční transfery obcím	46 000,00	47 800,00	47 740,00
5329	Ostatní neinvestiční transfery veřejným rozpočtům územní úrovně	32 500,00	32 500,00	32 430,00
5342	Základní příděl FKSP a sociál.fondu obcí a krajů			80 000,00
5345	Převody vlastním rozpočtovým účtům			3 563 000,00

**VIII. VYÚČTOVÁNÍ FIN. VZTAHŮ KE ST. ROZPOČTU, ST. FONDŮM A NÁRODNÍMU FONDU**

UZ	Položka	text	Rozpočet upr. (Příjmy)	Rozpočet upr. (Výdaje)	Skutečnost (Příjmy)	Skutečnost (Výdaje)
13013	4116	Ostatní neinv.přijaté transfery ze st. rozpočtu	45 000,00	x	30 000,00	x
13013	5011	Platy zaměst. v pr.poměru vyjma zaměst. na služ.m.	x	45 000,00	x	43 365,00
13013	5424	Náhrady mezd v době nemoci	x	1 700,00	x	1 635,00
<b>13013</b>			<b>45 000,00</b>	<b>46 700,00</b>	<b>30 000,00</b>	<b>45 000,00</b>
13101	4116	Ostatní neinv.přijaté transfery ze st. rozpočtu	88 900,00	x	88 888,00	x
13101	5011	Platy zaměst. v pr.poměru vyjma zaměst. na služ.m.	x	56 600,00	x	58 799,00
13101	5031	Povinné poj.na soc.zab.a přísp.na st.pol.zaměstnan	x	13 600,00	x	13 236,00
13101	5032	Povinné poj.na veřejné zdravotní pojištění	x	4 800,00	x	712,00
13101	5424	Náhrady mezd v době nemoci	x	0,00	x	2 253,00
<b>13101</b>	<b>Aktivní politika zaměstnanosti pro OkÚ a obce</b>		<b>88 900,00</b>	<b>75 000,00</b>	<b>88 888,00</b>	<b>75 000,00</b>
17015	4113	Neinvestiční přijaté transfery za státních fondů	0,00	x	0,00	x
17015	4116	Ostatní neinv.přijaté transfery ze st. rozpočtu	545 500,00	x	0,00	x
17015	5137	Drobný hmotný dlouhodobý majetek	x	77 100,00	x	77 148,55
17015	5139	Nákup materiálu j.n.	x	300,00	x	283,05
17015	5169	Nákup ostatních služeb	x	7 500,00	x	7 477,46
17015	5172	Programové vybavení	x	700,00	x	649,50
17015	6122	Stroje, přístroje a zařízení	x	0,00	x	0,00
<b>17015</b>			<b>545 500,00</b>	<b>85 600,00</b>	<b>0,00</b>	<b>85 558,56</b>
17016	5137	Drobný hmotný dlouhodobý majetek	x	1 311 500,00	x	1 311 525,35
17016	5139	Nákup materiálu j.n.	x	4 900,00	x	4 811,85
17016	5169	Nákup ostatních služeb	x	127 200,00	x	127 116,85
17016	5172	Programové vybavení	x	11 100,00	x	11 041,50
17016	6122	Stroje, přístroje a zařízení	x	0,00	x	0,00
<b>17016</b>			<b>0,00</b>	<b>1 454 700,00</b>	<b>0,00</b>	<b>1 454 495,55</b>
17508	4216	Ostatní invest.přijaté transf.ze státního rozpočtu	411 200,00	x	411 133,00	x
17508	6122	Stroje, přístroje a zařízení	x	285 500,00	x	285 461,00
<b>17508</b>	<b>Fitness park</b>		<b>411 200,00</b>	<b>285 500,00</b>	<b>411 133,00</b>	<b>285 461,00</b>
17968	4213	Investiční přijaté transfery ze státních fondů	0,00	x	0,00	x
17968	4216	Ostatní invest.přijaté transf.ze státního rozpočtu	7 149 600,00	x	0,00	x
17968	6121	Budovy, haly a stavby	x	298 800,00	x	298 709,64
17968	6122	Stroje, přístroje a zařízení	x	25 200,00	x	25 142,30
<b>17968</b>			<b>7 149 600,00</b>	<b>324 000,00</b>	<b>0,00</b>	<b>323 851,94</b>
17969	6121	Budovy, haly a stavby	x	5 078 100,00	x	5 078 063,84
17969	6122	Stroje, přístroje a zařízení	x	427 500,00	x	427 419,10
<b>17969</b>			<b>0,00</b>	<b>5 505 600,00</b>	<b>0,00</b>	<b>5 505 482,94</b>
29014	4116	Ostatní neinv.přijaté transfery ze st. rozpočtu	260 400,00	x	260 400,00	x
29014	5169	Nákup ostatních služeb	x	260 400,00	x	138 750,00
<b>29014</b>	<b>Přísp. na obnovu, zajištění a vých. porostů, dle B</b>		<b>260 400,00</b>	<b>260 400,00</b>	<b>260 400,00</b>	<b>138 750,00</b>
29015	4116	Ostatní neinv.přijaté transfery ze st. rozpočtu	9 000,00	x	9 000,00	x
29015	5169	Nákup ostatních služeb	x	9 000,00	x	0,00
<b>29015</b>	<b>Přísp. na ekolog. a k přírodě šetrné technol,dle D</b>		<b>9 000,00</b>	<b>9 000,00</b>	<b>9 000,00</b>	<b>0,00</b>
29030	4116	Ostatní neinv.přijaté transfery ze st. rozpočtu	944 400,00	x	944 424,00	x
<b>29030</b>	<b>hospodaření v lesích - Kůrovec</b>		<b>944 400,00</b>	<b>0,00</b>	<b>944 424,00</b>	<b>0,00</b>
33063	2229	Ostatní přijaté vratky transferů	13 600,00	x	13 504,00	x
33063	5364	Vratky transferů poskytnutých z veřejných rozpočtů	x	13 600,00	x	13 504,00
<b>33063</b>			<b>13 600,00</b>	<b>13 600,00</b>	<b>13 504,00</b>	<b>13 504,00</b>
89034	5169	Nákup ostatních služeb	x	117 600,00	x	117 543,00
<b>89034</b>			<b>0,00</b>	<b>117 600,00</b>	<b>0,00</b>	<b>117 543,00</b>
89035	5169	Nákup ostatních služeb	x	115 200,00	x	115 216,00
<b>89035</b>			<b>0,00</b>	<b>115 200,00</b>	<b>0,00</b>	<b>115 216,00</b>
98024	4111	Neinvestiční přijaté transf.z všeob.pokl.správy SR	1 350 000,00	x	1 350 000,00	x
<b>98024</b>	<b>jednorázový příspěvek obcím pro rok 2020</b>		<b>1 350 000,00</b>	<b>0,00</b>	<b>1 350 000,00</b>	<b>0,00</b>
98193	4111	Neinvestiční přijaté transf.z všeob.pokl.správy SR	31 000,00	x	31 000,00	x
98193	5021	Ostatní osobní výdaje	x	24 000,00	x	23 752,00
98193	5139	Nákup materiálu j.n.	x	3 400,00	x	3 139,05
98193	5161	Poštovní služby	x	100,00	x	0,00
98193	5169	Nákup ostatních služeb	x	1 000,00	x	0,00
98193	5173	Cestovné	x	1 000,00	x	350,00
98193	5175	Pohoštění	x	1 500,00	x	1 218,00
<b>98193</b>	<b>Volby do zastupitelů krajů a Parlamentu ČR</b>		<b>31 000,00</b>	<b>31 000,00</b>	<b>31 000,00</b>	<b>28 459,05</b>
98348	5364	Vratky transferů poskytnutých z veřejných rozpočtů	x	5 400,00	x	0,00
<b>98348</b>	<b>Volby do Evropského parlamentu</b>		<b>0,00</b>	<b>5 400,00</b>	<b>0,00</b>	<b>0,00</b>

**IX. ZPRÁVA O VÝSLEDKU PŘEZKOUMÁNÍ HOSPODAŘENÍ**

viz příloha č. 1

## **X. FINANČNÍ HOSPODAŘENÍ ZŘÍZENÝCH PRÁVNICKÝCH OSOB A HOSPODAŘENÍ S JEJICH MAJETKEM**

viz. příloha č. 2

**XI. OSTATNÍ DOPLŇUJÍCÍ ÚDAJE**

Razítko účetní jednotky

**Obec Nesovice**  
683 33 Nesovice 305  
okres Vyškov ②  
IČ: 00292141, DIČ: CZ00292141

Osoba odpovědná za účetnictví

Podpisový záznam osoby  
odpovědné za správnost  
údajů

Ing. Michaela Budíková



Osoba odpovědná za rozpočet

Podpisový záznam osoby  
odpovědné za správnost  
údajů

Ing. Michaela Budíková

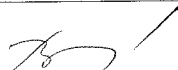

Statutární zástupce

Podpisový záznam  
statutárního zástupce

Vítězslav Reška

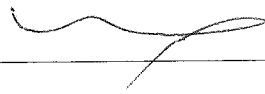

Vyvěšeno dne 10.05.2021

Sňato dne 27.05.2021

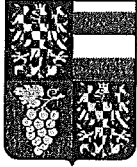

Krajský úřad Jihomoravského kraje  
Odbor kontrolní a právní  
Žerotínovo náměstí 3  
601 82 Brno

SpZn.: S - JMK 80025/2020 OKP

## Z P R Á V A

### o výsledku přezkoumání hospodaření za rok 2020 obce NESOVICE, okres Vyškov

Zpráva o výsledku přezkoumání hospodaření byla vypracována na základě **Zápisu z dílčího přezkoumání hospodaření**, které proběhlo ve dnech od 11. listopadu do 12. listopadu 2020 a na základě **výsledku konečného přezkoumání hospodaření**, které se uskutečnilo ve dnech od 5. května do 6. května 2021. Přezkoumání hospodaření proběhlo na základě ustanovení § 42 zákona č. 128/2000 Sb., o obcích a v souladu se zákonem č. 420/2004 Sb., o přezkoumávání hospodaření územních samosprávných celků a dobrovolných svazků obcí (dále jen zákon o přezkoumávání hospodaření).

**Místo provedení přezkoumání:** Obecní úřad Nesovice  
Nesovice 305, 683 33 Nesovice

**Přezkoumání vykonal:**

Kontrolor pověřený řízením přezkoumání: **Jana Urbánková**

Kontrolor: Ing. Ilona Páralová

Pověření k přezkoumání hospodaření ve smyslu § 5 zákona o přezkoumávání hospodaření vydala JUDr. Dagmar Dorovská – pověřena vedením odboru kontrolního a právního Krajského úřadu Jihomoravského kraje.

**Při přezkoumání byli přítomni:**

**Vítězslav Reška - starosta**

Ing. Michaela Budíková - účetní

### **Předmět přezkoumání:**

Předmětem přezkoumání hospodaření jsou oblasti hospodaření uvedené v § 2 odst. 1 a 2 zákona o přezkoumávání hospodaření, posouzené podle hledisek uvedených v § 3 tohoto zákona. Přezkoumání hospodaření bylo vykonáno výběrovým způsobem.

Při posuzování jednotlivých právních úkonů se vychází ze znění právních předpisů platných ke dni uskutečnění tohoto úkonu.

Podle ustanovení § 2 odst. 3 zákona o přezkoumávání hospodaření nebyly předmětem přezkoumání údaje, na které se vztahuje povinnost mlčenlivosti podle daňového řádu.

Přezkoumání hospodaření bylo zahájeno dne 20. října 2020, a to doručením písemného oznámení územnímu celku nejpozději 5 dnů přede dnem realizace výkonu přezkoumání.

### **A. Výsledek přezkoumání**

**I. Při přezkoumání hospodaření nebyly zjištěny chyby a nedostatky.**

### **B. Plnění opatření k odstranění nedostatků zjištěných**

**I. při přezkoumání hospodaření územního celku za předcházející roky**

*Při přezkoumání hospodaření za předcházející roky nebyly zjištěny chyby a nedostatky nebo tyto nedostatky byly již napraveny.*

**II. při předcházejícím dílčím přezkoumání**

*Při předcházejícím dílčím přezkoumání nebyly zjištěny chyby a nedostatky.*

### **C. Závěr**

**I. Při přezkoumání hospodaření obce Nesovice za rok 2020**

**nebyly zjištěny chyby a nedostatky**

**II. Upozornění na případná rizika, která lze dovodit ze zjištěných chyb a nedostatků, která mohou mít negativní dopad na hospodaření územního celku v budoucnu:**

- *Při přezkoumání hospodaření za rok 2020 nebyla zjištěna žádná závažná rizika, která by mohla mít negativní dopad na hospodaření územního celku v budoucnosti.*

**III. Poměrové ukazatele zjištěné při přezkoumání hospodaření:**

- a) podíl pohledávek na rozpočtu územního celku ..... 1,96 %
- b) podíl závazků na rozpočtu územního celku ..... 5,62 %
- c) podíl zastaveného majetku na celkovém majetku územního celku ..... 0 %

#### IV. Ověření poměru dluhu územního celku k průměru jeho příjmů za poslední 4 rozpočtové roky podle právního předpisu upravujícího rozpočtovou odpovědnost:

Dluh obce Nesovice k 31. 12. 2020 nepřekročil 60 % průměru příjmů za poslední 4 rozpočtové roky.

Nesovice, dne 6. května 2021

Jména a podpisy kontrolorů zúčastněných na konečném dílčím přezkoumání - za Krajský úřad Jihomoravského kraje

Jana Urbánková

.....  
kontrolor pověřený řízením přezkoumání

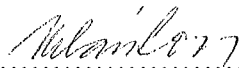
  
.....  
podpis kontrolora pověřeného řízením přezkoumání

Ing. Ilona Páralová

.....  
kontrolor

  
.....  
podpis kontrolora

#### P o u č e n í

Tato zpráva o výsledku přezkoumání hospodaření je současně i návrhem zprávy o výsledku přezkoumání hospodaření, a je možno ke zjištění v ní uvedené podat písemné stanovisko ve lhůtě do 15 dnů ode dne předání návrhu zprávy kontrolorovi pověřenému řízením přezkoumání. Konečným zněním zprávy se tento návrh stává okamžikem marného uplynutí lhůty, stanovené v § 6 odst. 1 písm. d) zákona o přezkoumávání hospodaření, k podání písemného stanoviska kontrolorovi pověřenému řízením přezkoumání.

Zpráva se vyhotovuje ve dvou stejnopisech, přičemž se jeden stejnopis předává zástupci kontrolovaného subjektu a druhý stejnopis se zakládá do příslušného spisu krajského úřadu.

Zpráva o výsledku přezkoumání hospodaření byla v souladu s ustanovením § 11 zákona o přezkoumávání hospodaření projednána a jeden výtisk převzal starosta obce Nesovice. Nedílnou součástí zprávy je seznam přezkoumávaných písemností uvedených v příloze.

Poslední kontrolní úkon, tj. ukončení kontroly na místě, byl učiněn dne 6. května 2021. Zástupci územního celku prohlašují, že poskytl pravdivé a úplné informace o předmětu přezkoumání a o okolnostech vztahujících se k němu.

Vítězslav Reška

.....  
starosta obce

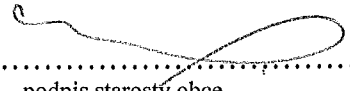
  
.....  
podpis starosty obce

Ing. Michaela Budíková

.....  
účetní

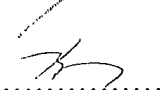
  
.....  
podpis účetní





## **Příloha ke Zprávě o výsledku přezkoumání hospodaření za rok 2020**

Při přezkoumání hospodaření byly přezkoumány následující písemnosti:

- Návrh rozpočtu na rok 2020
- Rozpočtové provizorium na rok 2020
- Evidence rozpočtových opatření za období leden až září 2020
- Rozpočtové opatření č. 4
- Evidence rozpočtových opatření za období říjen až prosinec 2020
- Rozpočtové opatření č. 6
- Schválený rozpočet na rok 2020
- Střednědobý rozpočtový výhled obce Nesovice 2020-2023
- Návrh Závěrečného účtu obce Nesovice za rok 2019
- Závěrečný účet obce Nesovice za rok 2019
- Výpis z bankovního účtu KB č. 180 ze dne 30. 11. 2020
- Plán inventur na rok 2020 ze dne 25. 11. 2020
- Inventurní soupisy majetku a závazků k 31. 12. 2020
- Inventarizační zpráva z provedené inventarizace majetku obce Nesovice za rok 2020 ze dne 29. 1. 2021
- Plán inventur na rok 2020 ZŠ a MŠ Nesovice, příspěvková organizace ze dne 5. 10. 2020
- Inventurní soupisy majetku a závazků k 31. 12. 2020
- Inventarizační zpráva za rok 2020 ZŠ a MŠ Nesovice, příspěvková organizace ze dne 29. 1. 2021
- Pracovní smlouva ze dne 1. 10. 2020 (os.č.234)
- Platový výměr ze dne 1. 10. 2020 (os.č.234)
- Mzdový list pracovníka os.č.234
- Rekapitulace mezd za měsíc září 2020
- Mzdové listy zastupitelů za období leden až září 2020
- Mzdové listy zastupitelů za období říjen až prosinec 2020
- Pokladní doklady za měsíc prosinec 2020 (pokladna OÚ)
- Pokladní doklady za měsíc říjen 2020 (VHC)
- Účetní odpisy za období prosinec 2020
- Účetní odpisy za září 2020
- Darovací smlouva ze dne 3. 7. 2020 (finanční dar včelaři)
- Dohoda o provedení práce ze dne 1. 12. 2020 (os.č.130)
- Mzdový list pracovníka os.č. 130
- Dohoda o provedení práce ze dne 1. 6. 2020
- Výkaz práce za období červen-září 2020
- Mzdový list os.č. 230
- Pachtovní smlouva ze dne 30. 10. 2020
- Záměr ze dne 25. 8. 2020
- Pachtovní smlouva ze dne 5. 11. 2020
- Záměr ze dne 16. 10. 2020
- Kupní smlouva ze dne 30. 12. 2020
- Záměr ze dne 6. 11. 2020
- Směnná smlouva ze dne 13. 2. 2020
- Záměr ze dne 20. 12. 2019
- Souhlasné prohlášení o nabytí do vlastnictví ze dne 26. 10. 2020
- Smlouva o zřízení služebnosti č. sml. ŘSD: 03MP-005539 ze dne 30. 9. 2020 (Obec oprávněná)
- Smlouva o zřízení služebnosti ze dne 28. 8. 2020
- Smlouva o zřízení věcného břemene ze dne 15. 6. 2020
- Zápis z veřejného zasedání Zastupitelstva obce Nesovice konaného dne 18. 12. 2019
- Zápisy z veřejných zasedání Zastupitelstva obce Nesovice za období leden až září 2020
- Zápisy z veřejných zasedání Zastupitelstva obce Nesovice za období říjen až prosinec 2020

## **Příloha k účetní závěrce**

**Název:** OBEC NESOVICE

**Sídlo:** 683 33 Nesovice 305

**Právní forma:** Obec - územní samosprávný celek

**Předmět činnosti:** stanoveno předpisem č. 128/2000 Sb.

**IČO:** 00292141, **DIČ:** CZ00292141

Rozvahový den: 31.12.2020

### **Organizační struktura:**

#### **Zřizované organizační složky:**

- Knihovna
- Jednotka sboru dobrovolných hasičů

### **Zřizované příspěvkové organizace:**

**Základní škola a mateřská škola Nesovice, příspěvková organizace, Nesovice 154, 683 33 Nesovice, IČO 75 022 052**

**Starosta:** Vítězslav Reška

**Místostarosta:** Karel Kupka

**Kontrolní výbor:** Mgr. Petr Homola

Počet členů celkem: 3

**Finanční výbor:** Mgr. Michal Kupka

Počet členů celkem: 3

### **Počet členů zastupitelstva: 9**

Rada v naší obci není.

### **Přepočtený počet zaměstnanců: 6**

Obec nemá významný podíl na základním kapitálu obchodních společností.

Obec je členem Svazku obcí Mezihorí, se sídlem Nemotice 66

### **Informace o účetních metodách a obecných účetních zásadách:**

#### **1. Způsob ocenění:**

Zásoby - v pořizovacích cenách. Způsob účtování – B.

Dlouhodobý majetek – pořizovací cenou včetně nákladů souvisejících s pořízením

Drobný dlouhodobý majetek hmotný – v pořizovací ceně od 1 tis. do 40 tis.Kč

Drobný dlouhodobý majetek nehmotný – v pořizovací ceně od 1 tis. do 60 tis.Kč

Hmotný a nehmotný DM vytvořený vlastní činností – ve skutečných pořizovacích nákladech, v roce 2020 nebyl pořízen dlouhodobý majetek vlastní činností.

Cenné papíry a majetkové účasti - obec vlastní 54 ks akcií Respono Vyškov v hodnotě 540.000,- Kč, v rezervním fondu je částka 20.609,- Kč. Celková hodnota 560.609,- Kč –

vedeno na účtu 069 0001. Akcie VaK a.s. Vyškov – 12.090 ks akcií. Celková hodnota účtu 069 0002 činí 17.784.942,90 Kč.

**2. Odpisy:** Účetní jednotka provádí odpisy měsíčně. Plán účetních odpisů byl sestaven.

**3. Pohledávky k 31. 12. 2020: 8.592.502,63 Kč.**

Vodovody a kanalizace a.s. Vyškov nájem za vodojem a vodovod- 73 696,26 Kč, za stočné 18.701,10,-Kč, přeplatek za plyn a elektřinu 246.700,-Kč u dodavatelů a za přeúčtované energie odběratelům 118.427,66 Kč/ celkem účet 311 – 457.525,02- Kč/. Dále nejsou v částce zahrnuty zálohy na energie – vyúčtování k 31. 12. 2020 / účet 314/. Příjmy příštích období 5.611,-Kč /účet 385/.Dohadné účty aktivní činily 8.114.366,61 Kč / účet 388/ - nevypořádaná dotace na fitness park – 411 133,-Kč; nevypořádaná dotace na učebny ve škole – 7 689 555,- Kč a DPH z faktur 13 678,61 Kč. Oprávky k účtům 311 a 315 nejsou. Pohledávka za ÚP Brno činí 15.000,-Kč /účet 346/.

**4. Závazky k 31. 12. 2020: 3.236.663,02 Kč.**

Jedná se o neuhrazené faktury – 89.892,- Kč, zálohy na energie a pozemky – 27.930,- Kč /účet 324/, daň z příjmu právnických osob – 252.510,- Kč / účet 341/. Daňové přiznání na FÚ Bučovice bylo podáno 02. 02. 2021. DPH daň. Povinnost za 12/2020 -133.204,- Kč / účet 343 / . Výdaje příštích období-119.705,42 Kč /účet 383/,výnosy příštích období -600,- Kč /účet 384/, zálohy na transfery – 413.563,95 Kč /účet 374/, dohadné účty pasivní – 30.357,65 Kč /účet 389/. Úvěr na kanalizaci -2.168.900,-Kč /účet 451/.

**5. Najatý majetek / finanční leasing/ : Není**

**6. Majetek zatížen zástavním a jiným věcným právem: Zástavní právo není.**

**Na podrozvahovém účtu je vedeno:**

**Majetek předaný vlastní PO**

Účet 909 0018 – DDNM – 113.535,75 Kč

Účet 909 0028 – DDHM – 3.743.310,17 Kč

Účet 909 0022 – SMV – 662.782,37 Kč

**Ostatní krátkodobé pohledávky**

Účet 915 0324 – dotace SZIF na lesní oplocenky – 235.110,- Kč

**Smlouvy o budoucí smlouvě na věcná břemena**

Účet 933 0301 – VB JMP Net – Hliník - dle smlouvy 500,- Kč

Účet 933 0303 – VB přípojka NN Kosík - dle smlouvy 1.000,- Kč

Účet 933 0304 – VB přípojka NN Smejkal - dle smlouvy 1.000,- Kč

Účet 933 0305 – VB přípojka NN Reška - dle smlouvy 1.000,- Kč

Účet 933 0309 – VB přípojka NN soc. byty - dle smlouvy 1.000,- Kč

**7. Významné pohyby dlouhodobého majetku:**

Seznamy přírůstků a úbytků přiloženy v tabulce.

## **8. Účtování mezd:**

Na konci měsíce prosince se provede zúčtování mezd, tj. předpisy hrubé mzdy, odvody soc. a zdravotního pojištění za měsíc prosinec. Provedou se úhrady z účtů – srážka daně, spoření, soc. a zdravotní pojištění. Následně se zaúčtují odvody a vyplatí čistá mzda zaměstnancům z pokladny. Celé prosincové mzdy proběhnou v tom roce, kterého se týkají.

## **9. Bankovní úvěr:**

V roce 2014 obec čerpala úvěr od KB na stavbu „Nesovice – kanalizace a ČOV“ ve výši 9.430.000,- Kč. Splaceno 7.261.100,- Kč. Měsíční splátka ve výši 94.300,- Kč. Doba trvání úvěru – do 11/2022.

## **10. Hospodářská činnost:**

Obec Nesovice účtuje o hospodářské činnosti - pronájmy nemovitostí, les, provoz ČOV a kanalizace. V roce 2020 skončila výsledkem hospodaření ve výši 819.206,24 Kč. Výsledek hospodaření hospodářské činnosti po zdanění byl 663.596,24 Kč.

## **11. Hlavní činnost:** Výsledek hospodaření OÚ po zdanění byl ve výši 4.771.427,11 Kč

Daň z příjmu práv. osob – za HČ činila 96.900,- Kč, VHČ - 155.610,- Kč. Celková daň z příjmu právnických osob byla 252.510,- Kč.

## **12. Zjištěné rozdíly v inventurních soupisech:**

V inventurních soupisech nebyly zjištěny žádné rozdíly.

## **Fondy:**

Obec v roce 2019 založila sociální fond. Zůstatek k 1.1.2021 činil 74.200,- Kč, příjem dle schváleného rozpočtu – 80.000,- Kč, čerpání z fondu – 21.100,- Kč, zůstatek k 31.12.2020 – 133.100,- Kč. Fond obnovy /na kanalizaci/ je veden pouze v příruční evidenci /bez stanov/ a je tvořen čistým rozdílem nákladů a výnosů /org. 2321/ po zdanění a zůstává na účtu VHČ. Stav k 31.12.2020 činí 1.423.748,- Kč

## **Věcná břemena:**

O věcných břemenech obec účtuje na účtu 031 – pozemky a vede je ve zvláštní složce.

## **Přijaté účelové dotace:**

1. Obec přijala neinvestiční dotaci od JMK Brno na volby do zastupitelstev krajů ve výši 31.000,- Kč, označenou ÚZ98193. Tato dotace byla vyčerpána ve výši 28.569,05 Kč. Vyúčtování v rámci finančního vypořádání.
2. Obec přijala neinvestiční příspěvek od MZe (JMK) na hospodaření v lesích na zmírnění dopadů kůrovcové kalamity ve výši 944.424,- Kč, označený ÚZ29030. Slouží k vyrovnání poklesu cen napadeného dřeva.
3. Obec přijala neinvestiční dotaci od MZe (JMK) na hospodaření v lesích (obnova porostů) ve výši 260.400,- Kč, označenou ÚZ29014. Tato dotace byla v plné výši vyčerpána. Vyúčtování ex post.
4. Obec přijala neinvestiční dotaci od MZe (JMK) na hospodaření v lesích (péče) ve výši 9.000,- Kč, označenou ÚZ29015. Tato dotace byla v plné výši vyčerpána. Vyúčtování ex post.
5. Obec přijala investiční dotaci od MMR na vybudování Fitness parku ve výši 411.133,- Kč, označenou ÚZ17508. Tato dotace byla v plné výši vyčerpána. Vyúčtování k 31.3.2021.
6. Obec přijala neinvestiční příspěvek od ÚP Brno na aktivní politiku zaměstnanosti výši 30.000,- Kč, označený ÚZ13013 a 88.888,- Kč označený ÚZ13101. Slouží jako příspěvek na mzdy zaměstnanců na VPP.

7. Obec přijala jednorázový nenávratný příspěvek od MF (JMK) jako kompenzační bonus v souvislosti s krizovými opatřeními s výskytem koronaviru SARS Cov-19 ve výši 1.350.000,- Kč, označený ÚZ98024 / 1.250,- Kč na 1 občana/. Příspěvek není účelově určen a nepodléhá vypořádání se státním rozpočtem.

#### **Finanční příspěvky a dary:**

SDH Nesovice – 6.000,- Kč  
Český svaz včelařů, z.s. – 5.000,- Kč  
KPŠ při ZŠ Nesovice – 6.000,- Kč  
Spolek zdravotně postižených Bučovice – 3.000,-Kč  
Diecézní charita Hodonín – 2.000,- Kč  
Klub Paprsek, Vyškov – 2.000,-Kč  
Obec Milonice – 7.000,- Kč (provoz hřbitova)  
Město Bučovice – 32.340,- Kč (sociální služby)

#### **Pozemky:**

V roce 2020 obec prodala nebo zatížila věcným břemenem pozemky v účetní hodnotě 288.041,77 Kč a nakoupila či směnila v hodnotě 291.673,77 Kč.

Nesovice dne 10.5.2021

Vyhotovila: Budíková Michaela -účetní

Schválil: Reška Vítězslav – starosta



**Obec Nesovice**  
683 33 Nesovice 305  
okres Vyškov ②  
IČ: 00292141, DIČ: CZ00292141

**Obec Nesovice**  
**683 33 Nesovice 305**  
**okres Vyškov ②**  
**IČ: 00292141, DIČ: CZ00292141**

Účet	Stav k 1.1.2020	Přirůstky	Úbytky	Poznámka	Stav k 31.12.2020
18	211 836,75	12 990,00		SW škola učebny	
					224 826,75
19	343 580,00			územní plán, povod. plán	
					343 580,00
21	164 374 764,52	133 309,33		modernizace VO Padělíčky	
		224 063,05		TZ NB na ZS čp. 230	
		9 013 658,35		TZ škola - půdní učebny	
		373 662,52		modernizace VO pod zámkem	
		455 531,83		modernizace VO - Chaloupky, NZ,	
		233 303,73		VO náměstíčko u kapličky	
		23 925,60		kanalizační přípojka čp. 115	
					174 832 218,93
22	26 700 491,18	430 232,23		ramenová sekačka Frontoni	
		502 846,00		vybavení učeben škola	
		407 818,40		fitnes park II. etapa	
					28 041 387,81
28	4 503 086,55		192 237,90	likvidační protokol-inventury	
		15 881,75		lavičky	
		15 470,00		bedny na páry stany	
		2 650,00		postříkovač	
		10,00		VB - přeložka vedení MR	
		53 833,00		vánoční osvětlení	
		1 633,50		webkamera	
		1 815,00		reproduktory	
		4 520,00		kartáč na umělý trávník	
		1 639,00		magnetická tabule	
		1 544 420,00		vybavení učeben škola	
					5 952 620,90
31	11 862 094,41	291 673,77		Nabytí, nákup včetně směny a VB	
			288 041,77	Prodej včetně směny a VB	
					11 865 726,41
32	90 001,00			socha, prapor	
					90 001,00
42	2 106 921,37	430 232,23	430 232,23	ramenová sekačka Frontoni	
		407 818,40	407 818,40	fitnes park II. etapa	
		133 309,33	133 309,33	modernizace VO Padělíčky	
		224 063,05	224 063,05	TZ NB na ZS čp. 230	
		9 143 664,35	9 516 504,35	škola - půdní učebny	
		122 372,14	373 662,52	modernizace VO pod zámkem	
		219 135,84	455 531,83	modernizace VO - Chaloupky, NZ,	
		233 303,73	233 303,73	VO náměstíčko u kapličky	
		23 425,60	23 925,60	kanalizační přípojka čp. 115	
		-75 020,00		oprava účtování	
		93 100,00		sociální byty	
		6 900,00	6 900,00	pozemky	
		20 800,00		chodník ke křižovatce	
					1 284 775,00
69001	560 609,00			akcie Respono	
					560 609,00
69002	16 499 942,90	1 285 000,00		akcie VaK	
					17 784 942,90

## ***Komentář k hospodaření příspěvkové organizace za rok 2020***

Obec Nesovice zřídila 1.1.2003 jednu příspěvkovou organizaci – Základní školu Nesovice, 683 33 Nesovice 154, IČO 750 22 052.

Koncem roku 2005 se změnil název školy na Základní škola a mateřská škola Nesovice, příspěvková organizace. V roce 2009 byla vydána nová zřizovací listina této příspěvkové organizace.

Výsledek hospodaření v hlavní činnosti byl 171.829,73 Kč, plánované provozní výdaje nebyly všechny realizovány z důvodu uzavření školy v době pandemie koronaviru. Vedlejší činnost organizace nemá. Úvěr naše příspěvková organizace nečerpala.

Interní audit PO nemá. Veřejnoprávní kontrola proběhla 1x a to 29.09.2020. Kontrolováno bylo období od 1.1.2020 do 28.09.2020.

Při veřejnoprávní kontrole využíváme předepsané tiskopisy / oznamovací dopis, pověření, zápis, protokol/ - čímž je dána správnost provedení kontroly. Oznamovací dopis + pověření podepisuje starosta obce, protokol podepisuje ředitelka školy a účetní příspěvkové organizace. Při kontrole závažná pochybení nebyla zjištěna. Drobné nedostatky byly zjištěny a odstraněny přímo při kontrole.

Příspěvková organizace obdržela v roce 2020 neinvestiční příspěvek ve výši 1.980.000,- Kč. Původně plánovaný příspěvek ve výši 2.260.000,- Kč byl usnesením ZO ze dne 25.11.2020 č. 4 snížen o 280.000,- Kč z důvodu neuskutečněných oprav a probíhající pandemii Covid -19. Tyto finanční prostředky byly použity na stanovený účel.

V Nesovicích 31.3.2021



Reška Vítězslav, v.r.  
starosta

## Základní škola a mateřská škola Nesovice, příspěvková organizace

683 33 Nesovice 154, IČO: 75022052

---

### Závěrečný zázpis k účetní závěrce za rok 2020

Příspěvková organizace – Základní škola Nesovice, 683 33 Nesovice 154, IČO 75022052 byla zřízena Obcí Nesovice k 1. 1. 2003. V roce 2005 se změnil název školy na Základní škola a mateřská škola Nesovice, příspěvková organizace. V roce 2009 byla vydána nová zřizovací listina této příspěvkové organizace.

Příspěvková organizace v roce 2020 hospodařila v hlavní činnosti s výsledkem 171 829,73 Kč. Organizace nemá ve zřizovací listině povolenou žádnou doplňkovou činnost.

V roce 2020 hospodařila příspěvková organizace s neinvestiční dotací JMK na přímé náklady na vzdělávání ve výši 12 091 356,-Kč, která jí byla zaslána přímo na její bankovní účet v průběhu roku. Účelovou dotací 33079 rozvojový program „Podpora financování PPČ učitelů do nároku PHmax v MŠ“ modul A v částce Kč 41 616,- na období září – prosinec 2020. Dále dotací UZ 33070 realizace programu „Podpora výuky plavání v ZŠ VI.etapa 2020.

Neinvestiční příspěvek na provoz od zřizovatele Obec Nesovice činil pro rok 2020 1 980 000,- Kč.

Naše organizace získala dotaci MŠMT UZ 33063 I. etapa projekt „Nesovická škola v pohodě“ na dobu září 2017 až srpen 2019 v částce 536 959,- Kč. 25. 9. 2017 převedena prostřednictvím účtu zřizovatele I. záloha v částce 322 175,40 Kč. V roce 2017 vyčerpána částka 34 371,- Kč, II. záloha činila v roce 2018 Kč 214 783,60 a v roce 2018 byla čerpána částka 292 386,00 Kč. Na rok 2019 zůstala k dočerpání částka Kč 210 202,- a čerpala se částka 203 450,- Kč. Zůstatek Kč 6 752,- (neuznané náklady) byl vrácen po ukončení projektu zpět na MŠMT . Další neuznané náklady ve výši 6 752,- uhradila (vrátila) organizace z příspěvku zřizovatele na MŠMT. Dotace byla určena na osobnostně profesní rozvoj pedagogů, společné vzdělávání dětí a žáků, usnadnění přechodu dětí z MŠ do ZŠ, podpora extrakurikulárních aktivit, spolupráce s rodiči dětí a žáků.

V roce 2019 naše škola získala dotaci MŠMT UZ 33063 II. etapa projekt „Nesovická škola v pohodě“ na období září 2019 až srpen 2021 v částce 703 998,- Kč, která byla v celé výši převedena prostřednictvím účtu zřizovatele na účet ZŠ. V roce 2019 byla čerpána částka 107 206,34 Kč. V roce 2020 byla čerpána částka 169 224,98.Kč Zůstatek UZ 33063 II. Etapa činí k 31.12.2020 Kč 427 566,68.

Příspěvek od rodičů na školné MŠ, ŠD a stravné ŠJ činil 474 304,89,- Kč

Použití fondu odměn na doplatek mezd z důvodu chybného výpočtu praxe u AP z minulých období Kč 35 003,-, schváleno zřizovatelem.

Použití rezervního fondu na odvody z mezd vyplacených z Fondu odměn Kč 12 531,- schváleno zřizovatelem.

Použití fondu kulturních a sociálních potřeb na nákup DDHM Kč 9 931,- lednice do MŠ a ZŠ na zlepšení pracovního prostředí.

Úroky na bankovních účtech fondů a FKSP činily 7 424,56 Kč. Úvěr naše příspěvková organizace nečerpala.

Časové rozlišení odpisů Kč 6 525,60 za rok 2020. Dotace SZIF – Altán (venkovní učebna)



Příspěvky od rodičů na akce školy (výlety, kulturní akce) činily Kč 21 686,-.

Interní audit PO nemá – je nahrazen veřejnosprávní kontrolou, kterou provádí zástupci Obce Nesovice. Kontrola proběhla 29. 9. 2020 za období 1. 1. 2020 – 28. 9. 2020.

K datu sestavení účetní závěrky nebyl znám okamžik, že by se ukončila činnost účetní jednotky. Účetnictví je zpracováno v účetním softwaru firmy GORDIC. Řízení organizace je upraveno souborem vnitřních směrnic, které jsou zpracovány do samostatných úseků podle potřeb vedení ekonomické a provozní části. Účetní jednotka vede účetnictví ve zjednodušeném rozsahu, účtuje v souladu s vyhláškou 410/2009 Sb., kterou se provádějí některá ustanovení zákona 563/1991 Sb., o účetnictví, ve znění pozdějších předpisů a dle pokynů JMK Brno. Účetní jednotka používá metody uvedené v zák. 563/1991 Sb., vyhl.410/2009 Sb., ČSÚ standardů, zásoby účtuje způsobem A i B. DDHM i DDNM do 3 000,- Kč účtuje do spotřeby. Na účet 028 účtuje DDHM od 3 001,- do 40 000,- Kč. Na účet 018 DDNM od 7 001,- do 60 000,- Kč.

Směrnice o používání prostředků fondu kulturních a sociálních potřeb vychází z vyhlášky č. 114/2002 Sb. ve znění pozdějších předpisů. Odvody do fondu kulturních a sociálních potřeb byly v roce 2020 ve výši 2% z ročního objemu nákladů zúčtovaných na platy, náhrady platů, odměny a DPN.

Základní škola a mateřská škola Nesovice, příspěvková organizace se sídlem Nesovice 154, vyplňuje statistické výkazy v roce 2020 S 1-01 o mateřské škole, M 3 o základní škole, Z 2-01 o školní družině, R 13-01 o ředitelství školy, R 44-99 výkaz o změnách poskytovaných podpůrných opatření a jejich finanční náročnosti, R 43-01 příloha k výkazu R 44-99, Z 17-01 o činnosti zařízení školního stravování, čtvrtletní výkazy o zaměstnancích a mzdových prostředcích v regionálním školství P 1-04, roční výkaz o evidenčním počtu zaměstnanců v regionálním školství P 1c-01.

K 31. 12. 2020 zahájily činnost inventurní komise a ukončení inventur bylo k 29. 1. 2021. Jednalo se o veškerý dlouhodobý hmotný i nehmotný majetek nad 150,- Kč dle operativní evidence, dokladová inventarizace se provedla dle záznamů v účetnictví a sklad školní jídelny dle skladových karet. Porovnání bylo provedeno kontrolou fyzického stavu - inventarizační rozdíly nebyly.

Nesovice 12. 2. 2021

  
Mgr. Andrea Kupková

ředitelka ZŠ a MŠ Nesovice  
Základní škola a mateřská škola  
Nesovice, příspěvková organizace  
683 33 Nesovice 154  
IČO: 75022052 tel. 517367314  
skola@nesovice.cz 1

Zpracovala: Klimešová Naděžda

hospodářka školy

Telefon: 517 367 314

**ROZVAHA**

příspěvkové organizace

(v Kč, s přesností na dvě desetinná místa)

Období: **12 / 2020**IČO: **75022052**Název: **Základní škola a mateřská škola Nesovice, příspěvková organizace****Sestavená k rozvahovému dni 31. prosinci 2020**

Sídlo účetní jednotky

ulice, č.p. **Nesovice 154**obec **Nesovice**PSČ, pošta **683 33**

Místo podnikání

ulice, č.p. **Nesovice 154**obec **Nesovice**PSČ, pošta **683 33**

Údaje o organizaci

identifikační číslo **75022052**právní forma **Příspěvková organizace**zřizovatel **Obec Nesovice**

Předmět podnikání

hlavní činnost

vedlejší činnost

**CZ-NACE**

Kontaktní údaje

telefon **517 367 314**fax **517 367 314**e-mail **skola@nesovice.cz**

WWW stránky

Razítko účetní jednotky

Základní škola a mateřská škola  
Nesovice, příspěvková organizace  
683 33 Nesovice 154  
IČO: 75022052 tel: 517367314  
skola@nesovice.cz

Osoba odpovědná za účetnictví

**Naděžda Klimešová**Podpisový záznam osoby odpovědné  
za správnost údajů

Statutární zástupce

**Mgr. Andrea Kupková**Podpisový záznam statutárního  
orgánu**Okamžik sestavení (datum, čas): 26.01.2021, 16h13m25s**

Číslo položky	Název položky	Syntetický účet	Období			Mínulé
			Běžné	Korekce	Netto	
<b>AKTIVA CELKEM</b>			<b>8 276 071,18</b>	<b>4 343 097,94</b>	<b>3 932 973,24</b>	<b>3 255 535,30</b>
<b>A.</b>	<b>Stálá aktiva</b>		<b>4 519 628,29</b>	<b>4 343 097,94</b>	<b>176 530,35</b>	<b>209 143,95</b>
			113 535,75	113 535,75		
<b>I.</b>	<b>Dlouhodobý nehmotný majetek</b>					
	1. Nehmotné výsledky výzkumu a vývoje	012				
	2. Software	013				
	3. Ocenitelná práva	014				
	4. Povolenky na emise a preferenční limity	015				
	5. Drobný dlouhodobý nehmotný majetek	018	113 535,75	113 535,75		
	6. Ostatní dlouhodobý nehmotný majetek	019				
	7. Nedokončený dlouhodobý nehmotný majetek	041				
	8. Poskytnuté zálohy na dlouhodobý nehmotný majetek	051				
	9. Dlouhodobý nehmotný majetek určený k prodeji	035				
<b>II.</b>	<b>Dlouhodobý hmotný majetek</b>		<b>4 406 092,54</b>	<b>4 229 562,19</b>	<b>176 530,35</b>	<b>209 143,95</b>
	1. Pozemky	031				
	2. Kulturní předměty	032				
	3. Stavby	021				
	4. Samostatné hmotné movité věci a soubory hmotných movitých věcí	022	662 782,37	486 252,02	176 530,35	209 143,95
	5. Pěstitecké celky trvalých porostů	025				
	6. Drobný dlouhodobý hmotný majetek	028	3 743 310,17	3 743 310,17		
	7. Ostatní dlouhodobý hmotný majetek	029				
	8. Nedokončený dlouhodobý hmotný majetek	042				
	9. Poskytnuté zálohy na dlouhodobý hmotný majetek	052				
	10. Dlouhodobý hmotný majetek určený k prodeji	036				
<b>III.</b>	<b>Dlouhodobý finanční majetek</b>					
	1. Majetkové účasti v osobách s rozhodujícím vlivem	061				
	2. Majetkové účasti v osobách s podstatným vlivem	062				
	3. Dluhové cenné papíry držené do splatnosti	063				
	5. Termínované vklady dlouhodobé	068				
	6. Ostatní dlouhodobý finanční majetek	069				
<b>IV.</b>	<b>Dlouhodobé pohledávky</b>					
	1. Poskytnuté návratné finanční výpomoci dlouhodobé	462				
	2. Dlouhodobé pohledávky z postoupených úvěrů	464				
	3. Dlouhodobé poskytnuté zálohy	465				
	5. Ostatní dlouhodobé pohledávky	469				
	6. Dlouhodobé poskytnuté zálohy na transfery	471				

Číslo položky	Název položky	Syntetický účet	Období			Minulé
			Brutto	Běžné	Korekce	
<b>B.</b>	<b>Oběžná aktiva</b>		<b>3 756 442,89</b>	<b>3 756 442,89</b>		<b>3 046 391,35</b>
<b>I.</b>	<b>Zásoby</b>		<b>26 277,07</b>	<b>26 277,07</b>		<b>38 527,75</b>
1.	Pořízení materiálu	111				
2.	Materiál na skladě	112	26 277,07 ✓	26 277,07		38 527,75
3.	Materiál na cestě	119				
4.	Nedokončená výroba	121				
5.	Polotovary vlastní výroby	122				
6.	Výrobky	123				
7.	Pořízení zboží	131				
8.	Zboží na skladě	132				
9.	Zboží na cestě	138				
10.	Ostatní zásoby	139				
<b>II.</b>	<b>Krátkodobé pohledávky</b>		<b>250 773,00</b>	<b>250 773,00</b>		<b>250 026,56</b>
1.	Odeběratelé	311				
4.	Krátkodobé poskytnuté zálohy	314	241 920,00 ✓	241 920,00		226 230,00
5.	Jiné pohledávky z hlavní činnosti	315				
6.	Poskytnuté návratné finanční výpomoci krátkodobé	316				
9.	Pohledávky za zaměstnanci	335				
10.	Sociální zabezpečení	336				
11.	Zdravotní pojištění	337				
12.	Důchodové spoření	338				
13.	Daň z příjmů	341				
14.	Ostatní daně, poplatky a jiná obdobná peněžitá plnění	342				
15.	Daň z přidané hodnoty	343				
16.	Pohledávky za osobami mimo vybrané vládní instituce	344				
17.	Pohledávky za vybranými ústředními vládními institucemi	346				
18.	Pohledávky za vybranými místními vládními institucemi	348				
28.	Krátkodobé poskytnuté zálohy na transfery	373				
30.	Náklady příštích období	381	8 853,00 ✓	8 853,00		23 796,56
31.	Příjmy příštích období	385				
32.	Dohadné účty aktivní	388				
33.	Ostatní krátkodobé pohledávky	377				
<b>III.</b>	<b>Krátkodobý finanční majetek</b>		<b>3 479 392,82</b>	<b>3 479 392,82</b>		<b>2 757 837,04</b>
1.	Majetkové cenné papíry k obchodování	251				
2.	Dluhové cenné papíry k obchodování	253				
3.	Jiné cenné papíry	256				

Číslo položky	Název položky	Syntetický účet	Období			Minulé
			Brutto	Běžné	Korekce	
4.	Termínované vklady krátkodobé	244				
5.	Jiné běžné účty	245				
9.	Běžný účet	241	3 227 004,73			2 542 595,90
10.	Běžný účet FKSP	243	233 104,09			196 113,14
15.	Ceniny	263				
16.	Peníze na cestě	262				
17.	Pokladna	261	19 284,00			19 128,00

Číslo položky	Název položky	Synetický účet	Období	
			Běžné	Minulé
<b>PASIVA CELKEM</b>			<b>3 932 973,24</b>	<b>3 255 535,30</b>
<b>C. Vlastní kapitál</b>			<b>1 364 355,79</b>	<b>1 198 296,34</b>
<b>I. Jmění účetní jednotky a upravující položky</b>			<b>188 081,59</b>	<b>220 695,19</b>
1.	Jmění účetní jednotky	401	103 248,79	129 336,79
3.	Transfery na pořízení dlouhodobého majetku	403	84 832,80	91 358,40
4.	Kurzové rozdíly	405		
5.	Oceňovací rozdíly při prvotním použití metody	406		
6.	Jiné oceňovací rozdíly	407		
7.	Opravy předcházejících účetních období	408		
<b>II. Fondy účetní jednotky</b>			<b>1 004 444,47</b>	<b>770 454,90</b>
1.	Fond odměn	411	82 997,00	83 000,00
2.	Fond kulturních a sociálních potřeb	412	255 321,74	207 032,42
3.	Rezervní fond tvořený ze zlepšeného výsledku hospodaření	413	353 012,91	193 397,66
4.	Rezervní fond z ostatních titulů	414		
5.	Fond reprodukce majetku, fond investic	416	313 112,82	287 024,82
<b>III. Výsledek hospodaření</b>			<b>171 829,73</b>	<b>207 146,25</b>
1.	Výsledek hospodaření běžného účetního období		171 829,73	207 146,25
2.	Výsledek hospodaření ve schvalovacím řízení	431		
3.	Výsledek hospodaření předcházejících účetních období	432		
<b>D. Cizí zdroje</b>			<b>2 568 617,45</b>	<b>2 057 238,96</b>
<b>I. Rezervy</b>				
1.	Rezervy	441		
<b>II. Dlouhodobé závazky</b>			<b>427 566,68</b>	
1.	Dlouhodobé úvěry	451		
2.	Přijaté návratné finanční výpomoci dlouhodobé	452		
4.	Dlouhodobé přijaté zálohy	455		
7.	Ostatní dlouhodobé závazky	459		
8.	Dlouhodobé přijaté zálohy na transfery	472	427 566,68	
<b>III. Krátkodobé závazky</b>			<b>2 141 050,77</b>	<b>2 057 238,96</b>
1.	Krátkodobé úvěry	281		
4.	Jiné krátkodobé půjčky	289		
5.	Dodavatelé	321		
7.	Krátkodobé přijaté zálohy	324	109 080,00	98 092,00
9.	Přijaté návratné finanční výpomoci krátkodobé	326		
10.	Zaměstnanci	331	986 197,00	626 049,00

Číslo položky	Název položky	Syntetický účet	Období	
			Běžné	Minulé
11.	Jiné závazky vůči zaměstnancům	333		
12.	Sociální zabezpečení	336	407 949,00 ✓	248 828,00
13.	Zdravotní pojištění	337	176 109,00 ✓	107 711,00
14.	Důchodové spoření	338		
15.	Daň z příjmů	341		
16.	Ostatní daně, poplatky a jiná obdobná peněžitá plnění	342	193 470,00 ✓	99 513,00
17.	Daň z přidané hodnoty	343		
18.	Závazky k osobám mimo vybrané vládní instituce	345		
19.	Závazky k vybraným ústředním vládním institucím	347		
20.	Závazky k vybraným místním vládním institucím	349		
32.	Krátkodobé přijaté zálohy na transfery	374	5 778,00 ✓	619 903,91
35.	Výdaje příštích období	383	2 921,37 ✓	
36.	Výnosy příštích období	384	821,62 ✓	571,73
37.	Dohadné účty pasivní	389	254 924,78 ✓	256 570,32
38.	Ostatní krátkodobé závazky	378	3 800,00 ✓	

\* Konec sestavy \*

# PŘÍLOHA

příspěvkové organizace zřizované ÚSC  
(v Kč, s přesností na dvě desetinná místa)

Období: 12 / 2020

IČO: 75022052

Název: Základní škola a mateřská škola Nesovice, příspěvková organizace



Sestavená k rozvahovému dni 31. prosinci 2020

Sídlo účetní jednotky  
ulice, č.p. Nesovice 154  
obec Nesovice  
PSČ, pošta 683 33

Místo podnikání  
ulice, č.p. Nesovice 154  
obec Nesovice  
PSČ, pošta 683 33

Údaje o organizaci  
identifikační číslo 75022052  
právní forma Příspěvková organizace  
zřizovatel Obec Nesovice

Předmět podnikání  
hlavní činnost  
vedlejší činnost  
CZ-NACE

Kontaktní údaje  
telefon 517 367 314  
fax 517 367 314  
e-mail skola@nesovice.cz  
WWW stránky

Razítko účetní jednotky

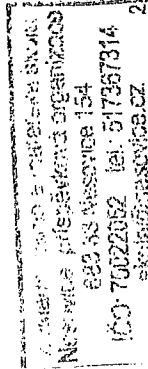

Osoba odpovědná za účetnictví

**Naděžda Klimesová**

Podpisový záznam osoby odpovědné  
za správnost údajů

Statutární zástupce

**Mgr. Andrea Kupková**

Podpisový záznam statutárního  
organu

Okamžik sestavení (datum, čas): 25.01.2021, 16h 0m41s

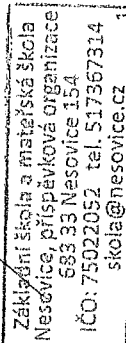



**A.1. Informace podle § 7 odst. 3 zákona**

Účetní jednotka nepřetržitě pokračuje ve své činnosti a bude pokračovat i v následujícím účetním období. ÚJ vede účetnictví ve zjednodušeném rozsahu. ÚJ nemá povolenou doplňkovou činnost.

**A.2. Informace podle § 7 odst. 4 zákona**

ÚJ neprovedla změny v uspořádání a označování položek rozvahy a výkazu zisku a ztráty a jejich obsahové vymezení oproti minulému účetnímu období. Odpisový plán schválen zřizovatelem.

**A.3. Informace podle § 7 odst. 5 zákona**

Účetní metody, které ÚJ používá vycházejí v souladu s vyhláškou č. 410/2009 Sb., kterou se provádějí některá ustanovení zákona č. 563/1991 Sb., o účetnictví, ČÚS č. 701-710 ve znění pozdějších předpisů a to ve zjednodušeném rozsahu. Novelizace vyhlášky 114/2002 Sb. o FKSP od 1.1.2017 navýšení základního přídělu na 2% z ročního objemu nákladů na platy. Zásoby účtuje způsobem A i B. Od 1.1.2018 změna limitu účtování ÚJ účtuje přímo do spotřeby DDHM do 3 000,- Kč, DDNM do 7 000,- Kč, DDHM od 3 001,- do 40 000,- Kč na účet 028, DDNM od 7 001,- do 60 000,- Kč na účet 018. ÚJ provádí odpisování majetku měsíčně na základě odpisového plánu schváleného zřizovatelem. Způsob účtování fondů rozvahově prostřednictvím účtu 401, výsledkově prostřednictvím účtů 549,551 a 648. Časové rozlišení provádí ÚJ k 31.12. Organizace používá ke své činnosti majetek ve vlastnictví zřizovatele a vlastní majetek vedeném v operativní evidenci. Fond investic je tvořen ve výši odpisů snížených o odpisy kryté výnosy z titulu časového rozlišení přijatých dotací ze SZIF 403/672 - schváleno zřizovatelem. Organizace podle zřizovací listiny porizuje veškerý majetek do vlastnictví zřizovatele.

## A.4. Informace podle § 7 odst. 5 zákona o stavu účtů v knize podrozvahových účtů

Číslo položky	Název položky	ÚČETNÍ OBDOBÍ	
		BĚŽNÉ	MINULÉ
	Podrozvahový účet		
<b>P.I.</b>	<b>Majetek a závazky účetní jednotky</b>		
1.	Jiný drobný dlouhodobý nehmotný majetek	901	
2.	Jiný drobný dlouhodobý hmotný majetek	902	
3.	Vyřazené pohledávky	905	
4.	Vyřazené závazky	906	
5.	Ostatní majetek	909	
<b>P.II.</b>	<b>Krátkodobé podmíněné pohledávky z transferů a krátkodobé podmíněné závazky z transferů</b>		
1.	Krátkodobé podmíněné pohledávky z předfinancování transferů	911	
2.	Krátkodobé podmíněné závazky z předfinancování transferů	912	
3.	Krátkodobé podmíněné pohledávky ze zahraničních transferů	913	
4.	Krátkodobé podmíněné závazky ze zahraničních transferů	914	
5.	Ostatní krátkodobé podmíněné pohledávky z transferů	915	
6.	Ostatní krátkodobé podmíněné závazky z transferů	916	
<b>P.III.</b>	<b>Podmíněné pohledávky z důvodu užívání majetku jinou osobou</b>		
1.	Krátkodobé podmíněné pohledávky z důvodu úplatného užívání majetku jinou osobou	921	
2.	Dlouhodobé podmíněné pohledávky z důvodu úplatného užívání majetku jinou osobou	922	
3.	Krátkodobé podmíněné pohledávky z důvodu užívání majetku jinou osobou na základě smlouvy o výpůjčce	923	
4.	Dlouhodobé podmíněné pohledávky z důvodu užívání majetku jinou osobou na základě smlouvy o výpůjčce	924	
5.	Krátkodobé podmíněné pohledávky z důvodu užívání majetku jinou osobou z jiných důvodů	925	
6.	Dlouhodobé podmíněné pohledávky z důvodu užívání majetku jinou osobou z jiných důvodů	926	
<b>P.IV.</b>	<b>Další podmíněné pohledávky</b>		
1.	Krátkodobé podmíněné pohledávky ze smluv o prodeji dlouhodobého majetku	931	
2.	Dlouhodobé podmíněné pohledávky ze smluv o prodeji dlouhodobého majetku	932	
3.	Krátkodobé podmíněné pohledávky z jiných smluv	933	
4.	Dlouhodobé podmíněné pohledávky z jiných smluv	934	
5.	Krátkodobé podmíněné pohledávky ze sdílených daní	939	
6.	Dlouhodobé podmíněné pohledávky ze sdílených daní	941	
7.	Krátkodobé podmíněné pohledávky ze vztahu k jiným zdrojům	942	
8.	Dlouhodobé podmíněné pohledávky ze vztahu k jiným zdrojům	943	
9.	Krátkodobé podmíněné úhrady pohledávek z přijatých zajištění	944	
10.	Dlouhodobé podmíněné úhrady pohledávek z přijatých zajištění	945	
11.	Krátkodobé podmíněné pohledávky ze soudních sporů, správních řízení a jiných řízení	947	
12.	Dlouhodobé podmíněné pohledávky ze soudních sporů, správních řízení a jiných řízení	948	
<b>P.V.</b>	<b>Dlouhodobé podmíněné pohledávky z transferů a dlouhodobé podmíněné závazky z transferů</b>		
1.	Dlouhodobé podmíněné pohledávky z předfinancování transferů	951	
2.	Dlouhodobé podmíněné závazky z předfinancování transferů	952	

#### A.4. Informace podle § 7 odst. 5 zákona o stavu účtů v knize podrozvahových účtů

Číslo položky	Název položky	ÚČETNÍ OBDOBÍ	
		BĚŽNÉ	MINULÉ
		Podrozvahový účet	
3.	Dlouhodobé podmíněné pohledávky ze zahraničních transferů	953	
4.	Dlouhodobé podmíněné závazky ze zahraničních transferů	954	
5.	Ostatní dlouhodobé podmíněné pohledávky z transferů	955	
6.	Ostatní dlouhodobé podmíněné závazky z transferů	956	
<b>P.VI.</b>	<b>Podmíněné závazky z důvodu užívání cizího majetku</b>		
1.	Krátkodobé podmíněné závazky z operativního leasingu	961	
2.	Dlouhodobé podmíněné závazky z operativního leasingu	962	
3.	Krátkodobé podmíněné závazky z finančního leasingu	963	
4.	Dlouhodobé podmíněné závazky z finančního leasingu	964	
5.	Krátkodobé podmíněné závazky z důvodu užívání cizího majetku na základě smlouvy o výpůjčce	965	
6.	Dlouhodobé podmíněné závazky z důvodu užívání cizího majetku na základě smlouvy o výpůjčce	966	
7.	Krátkodobé podmíněné závazky z důvodu užívání cizího majetku nebo jeho převzetí z jiných důvodů	967	
8.	Dlouhodobé podmíněné závazky z důvodu užívání cizího majetku nebo jeho převzetí z jiných důvodů	968	
<b>P.VII.</b>	<b>Další podmíněné závazky</b>		
1.	Krátkodobé podmíněné závazky ze smluv o pořízení dlouhodobého majetku	971	
2.	Dlouhodobé podmíněné závazky ze smluv o pořízení dlouhodobého majetku	972	
3.	Krátkodobé podmíněné závazky z jiných smluv	973	
4.	Dlouhodobé podmíněné závazky z jiných smluv	974	
5.	Krátkodobé podmíněné závazky z přijatého kolaterálu	975	
6.	Dlouhodobé podmíněné závazky z přijatého kolaterálu	976	
7.	Krátkodobé podmíněné závazky vyplývající z práv.předp.a další činn.moci zákonod.,výkon. nebo soudní	978	
8.	Dlouhodobé podmíněné závazky vyplývající z práv.předp.a další činn.moci zákonod.,výkon. nebo soudní	979	
9.	Krátkodobé podmíněné závazky z poskytnutých garancí jednorázových	981	
10.	Dlouhodobé podmíněné závazky z poskytnutých garancí jednorázových	982	
11.	Krátkodobé podmíněné závazky z poskytnutých garancí ostatních	983	
12.	Dlouhodobé podmíněné závazky z poskytnutých garancí ostatních	984	
13.	Krátkodobé podmíněné závazky ze soudních sporů, správních řízení a jiných řízení	985	
14.	Dlouhodobé podmíněné závazky ze soudních sporů, správních řízení a jiných řízení	986	
<b>P.VIII.</b>	<b>Ostatní podmíněná aktiva a ostatní podmíněná pasiva a vyrovnávací účty</b>		
1.	Ostatní krátkodobá podmíněná aktiva	991	
2.	Ostatní dlouhodobá podmíněná aktiva	992	
3.	Ostatní krátkodobá podmíněná pasiva	993	
4.	Ostatní dlouhodobá podmíněná pasiva	994	
5.	Vyrovnávací účet k podrozvahovým účtům	999	

**A.5. Informace podle § 18 odst. 3 písm. b) zákona**

IČ: 75022052, organizace byla zapsána do obchodního rejstříku 25.4.2003, sp.zn. Pr 991 vedená u Krajského soudu v Brně, zřizovatelem organizace je Obec Nesovice.

**A.6. Informace podle § 19 odst. 6 zákona**

Nenastala žádná taková událost.

**B.1. Informace podle § 66 odst. 6**

U účetní jednotky daná situace nenastala.

**B.2. Informace podle § 66 odst. 8**

U ÚJ situace nenastala

**B.3. Informace podle § 68 odst. 3**

0.00 U ÚJ daná situace nenastala

**C. Doplnující informace k položkám rozvahy "C.1.1 Jmění účetní jednotky" a "C.1.3. Transfery na pořízení dlouhodobého majetku"**

Číslo položky	Název položky	ÚČETNÍ OBDOBÍ	
		BĚŽNÉ	MINULÉ
C.1.	Zvýšení stavu transferů na pořízení dlouhodobého majetku za běžné účetní období		
C.2.	Snížení stavu transferů na pořízení dlouhodobého majetku ve věcné a časové souvislosti	6 525,60	6 525,60

**D.1. Počet jednotlivých věcí a souborů majetku nebo seznam tohoto majetku**

**D.2. Celková výměra lesních pozemků s lesním porostem**

**D.3. Výše ocenění celkové výměry lesních pozemků s lesním porostem ve výši 57 Kč/m<sup>2</sup>**

**D.4. Výměra lesních pozemků s lesním porostem oceněných jiným způsobem**

**D.5. Výše ocenění lesních pozemků s lesním porostem oceněných jiným způsobem**

**D.6. Průměrná výše ocenění výměry lesních pozemků s lesním porostem oceněných jiným způsobem**

**D.7. Komentář k ocenění lesních pozemků jiným způsobem**

**E.1. Doplňující informace k položkám rozvahy**

K položce	Doplňující informace	Částka
<b>B.II.4</b>	účet 314 krátkodobé poskytnuté zálohy nejvyšší položky el. energie Kč 80 990,-, plyn Kč 156 000,-	241 920,00
<b>B.III.9</b>	účet 241 - BÚ ZŠ Kč 1 813 132,67, BÚ šablon Kč 427 566,68, BÚ ŠJ Kč 83 840,98, BÚ OÚ Kč 152 821,03, BÚ Fondů (investic, rezerv.fond, fond odměn) Kč 749 643,37. Rozdíl pokrytí BÚ Fondů je způsoben nepřevedenými poplatky bance a úroky kladné 12/2020 na BÚ zřizovatele bude převedeno v 1/2021,	3 227 004,73
<b>B.III.10</b>	účet 243 BÚ FKSP - rozdíl pokrytí je způsoben nepřevedenými popl. bance a úroky kladné na BÚ zřizovatele za 12/2020 Kč bude převedeno v 1/2021, převodem odvodu z mezd za 12/2020 bude převedeno na BÚ FKSP v 1/2021. převod úhr.penzijka na BÚ ZŠ za 12/2020 bude proveden v 1/2021	233 104,09
<b>C.I.3</b>	účet 403 transfery na poř. DM - dotace SZIF na venkovní učebnu Kč 128 250,- snížená o časové rozlišení (odpisy) 43 417,20 Kč	84 832,80
<b>D.III.10</b>	účet 331 - zaměstnanci - platy 12/2020	986 197,00
<b>D.III.12</b>	účet 336 - sociální zabezpečení - odvod z mezd 12/2020	407 949,00
<b>D.III.13</b>	účet 337 - zdravotní pojištění - VZP Kč 62 592,-, MVČR Kč 56 630,-, ČS.Prům. ZP Kč 56 887,- odvod z mezd 12/2020	176 109,00
<b>D.III.16</b>	účet 342 - ost.daně - odvod z mezd 12/2020 - záloha na daň z příjmu ze závislé činnosti Kč 193 403,-, daň srážková Kč 67,-	193 470,00
<b>D.III.32</b>	účet 374 - Krátkodobé přijaté zálohy na transfery - UZ 33353 přímé náklady na vzdělávání SR - vratka za neodlučené náboženství bude vrácena 21.1.2021 na BÚ JMJK	5 778,00
<b>D.III.37</b>	účet 389 - dohadné účty pasivní - nejvyšší položky - el. energie Kč 80 990,-, plyn Kč 156 000,-, vodné Kč 6 436,-, stočné Kč 6 115,00, svoz odpadu a gastroodpadu Kč 5 242,08	254 924,78
<b>B.III.17</b>	účet 261 pokladna ZŠ Kč 7 409,- a pokladna OÚ Kč 11 875,- Kč	19 284,00
<b>D.III.7</b>	účet 324 - nejvyšší položka - přijaté zálohy na stravné ŠJ 104 880,- Kč	109 080,00
<b>D.II.8</b>	účet 472 - Dlouhodobé přijaté zálohy na transfery - UZ 33063 II.etapa	427 566,68
<b>B.II.30</b>	účet 381 - náklady příštích období, předplatné Dictum - Školství, Mikáč - Kartotéka, Wolters Kluwer - Řízení škol, Poradce - PaM na rok 2021	8 853,00



**E.1. Doplnující informace k položkám rozvahy**

<b>C.I.1</b>	účet 401 - jmění ÚJ - 401 0901 DHM ZC 91 697,55, 401 0902 -potraviny ZC 11 551,24	103 248,79
<b>D.III.36</b>	účet 384 - výnosy příštích období Kč 821,62 - bilance školního stravování k 31.12.2020	821,62
<b>D.III.38</b>	účet 378 - ostatní krátkodobé závazky - nepřevedená částka za penzijní příspěvek 12/2020 z BÚ FKSP	3 800,00

**E.2. Doplnující informace k položkám výkazu zisku a ztráty**

K položce	Doplnující informace	Částka
<b>B.I.2.</b>	účet 602 - výnosy z prodeje služeb - školné ŠD Kč 36 862,-, školné MŠ Kč 53 100,-, stravné ŠJ Kč 384 342,89	<b>474 304,89</b>
<b>B.IV.2.</b>	účet 672 - šablony UZ 33063 Kč 169 224,98, provozní příspěvek zřizovatele OÚ Kč 1 980 000,-, dotace JMK UZ 33353 Kč 12 091 356,-, časové rozlišení Kč 6 525,60 (odpisy) dotace SZIF, UZ 33070 Kč 7 995,-, UZ 33079 modul A MŠ Kč 41 616,-	<b>14 296 717,58</b>
<b>A.I.1</b>	účet 501 - nejvyšší položka je materiál (potraviný) strava ŠJ Kč 384 342,89 hygienické a úklidové prostředky Kč 53 965,15, DDHM do limitu Kč 22 706,28, učebnice a uč.pomůcky vč. SVP 44 437,12,-, materiál na drobné opravy Kč 35 267,15, ŠD Kč 24 498,-, MŠ Kč 50 537,69, přijatý věcný dar Kč 5 000,-, notebooky.	<b>658 494,14</b>
<b>A.I.2</b>	účet 502 - el. energie Kč 118 858,-, plyn Kč 264 425,-	<b>383 283,00</b>
<b>A.I.12</b>	účet 518 - ostatní služby např. údržba programů Kč 57 563,50, služby v oblasti ICT Kč 105 600,-, služby zhotovení kopií Kč 26 519,30, vodné a stočné Kč 60 132,96, provozní nákl. a výuka plavání Kč 9 720,-, předplatné tisk Kč 12 133,-, revize Kč 45 075,50, výmalba tříd Kč 79 428,-, svoz odpadu a gastroodpadu Kč 15 825,80, dovoz obědů 14 399,-, kulturní akce pro žáky Kč 21 686,-	<b>541 469,67</b>
<b>A.I.36</b>	účet 549 - ostatní náklady z činnosti - pojištění odpovědnosti a majetku Kč 13 273,-,-, právní ochrání ZŠ a MŠ Kč 17 497,80, neuznané náklady na UZ 33063 I.etapa - vratka část. Kč 6 752,-	<b>39 553,80</b>
<b>A.I.35</b>	účet 558 - nákl. z DDHM žaluzie MŠ Kč 25 773,00, koberec MŠ Kč 14 985,-, mixer ruční ŠJ Kč 15 401,-, uč. pom.TV Kč 3 309,-, notebooky vč. softw. Kč 125 700,-, lednice Kč 9 931,-, koberec ŠD 5 490,00,	<b>204 575,00</b>
<b>A.I.8</b>	účet 511 - Opravy a udržování - nejvyšší položka - oprava třídy v MŠ Kč 612 825,07	<b>687 506,50</b>
<b>A.I.16</b>	účet 527 - Zákon.sociální náklady - FKSP Kč 173 540,- nevyšší položka, další vzdělávání školských pracovníků Kč 49 739,65, respirátory MV ČR Kč 12 952,80,	<b>239 477,77</b>
<b>B.I.16</b>	účet 648 čerpání fondů - nákup DDHM z FKSP Kč 9 931,-, čerpání Fondu rezerv na odvody z mezd vyplacených z fondu odměn Kč 12 531,- a čerpání fondu odměn doplatek mezd při chybné vypočtených mezd z minulých období Kč 35 003,-,	<b>57 465,00</b>
<b>B.I.8</b>	účet 609 - jiné výnosy z vl.výkonů - kulturní akce pro žáky Kč 21 686,-,	<b>23 833,36</b>
<b>B.I.17</b>	účet 649 -ost.výnosy z činnosti - bezúpl.nabyté respirátory Kč 12 952,80, přijaté věcné dary notebooky Kč 5 000,-, hal.vyr. faktur Kč 7,73	<b>17 953,76</b>
<b>B.II.2</b>	účet 662 - úroky z BÚ Fondů Kč 5 519,08, z BÚ FKSP Kč 1 905,48	<b>7 424,56</b>

**E.3. Doplnující informace k položkám přehledu o peněžních tocích**

K položce

Doplnující informace

Částka

**E.4. Doplnující informace k položkám přehledu o změnách vlastního kapitálu**

K položce	Doplnující informace	Číslo
-----------	----------------------	-------

**F. Doplnující informace k fondům účetní jednotky****Fond kulturních a sociálních potřeb**

Číslo	Název	Položka	BĚŽNÉ ÚČETNÍ OBDOBÍ
<b>A.I.</b>	<b>Počáteční stav fondu k 1.1.</b>		<b>207 032,42</b>
<b>A.II.</b>	<b>Tvorba fondu</b>		<b>176 785,32</b>
	1. Základní přiděl		176 785,32
	2. Splátky půjček na bytové účely poskytnutých do konce roku 1992		
	3. Náhrady škod a pojistná plnění od pojišťovny vztahující se k majetku pořízenému z fondu		
	4. Peněžní a jiné dary určené do fondu		
	5. Ostatní tvorba fondu		
<b>A.III.</b>	<b>Čerpání fondu</b>		<b>128 496,00</b>
	1. Půjčky na bytové účely		
	2. Stravování		
	3. rekreace		39 365,00
	4. Kultura, tělovýchova a sport		27 000,00
	5. Sociální výpomoci a půjčky		
	6. Poskytnuté peněžní dary		15 000,00
	7. Úhrada příspěvku na penzijní připojištění		37 200,00
	8. Úhrada částí pojistného na soukromé životní pojištění		
	9. Ostatní užití fondu		9 931,00
<b>A.IV.</b>	<b>Konečný stav fondu</b>		<b>255 321,74</b>

## Rezervní fond - příspěvkové organizace zřizované územními samosprávnými celky a svazky obcí

Číslo	Název	Položka	BĚŽNÉ ÚČETNÍ OBDOBÍ
<b>D.I.</b>	<b>Počáteční stav fondu k 1.1.</b>		<b>193 397,66</b>
<b>D.II.</b>	<b>Tvorba fondu</b>		<b>172 146,25</b>
	1. Zlepšený výsledek hospodaření		172 146,25
	2. Nespotřebované dotace z rozpočtu Evropské unie		
	3. Nespotřebované dotace z mezinárodních smluv		
	4. Peněžní dary - účelové		
	5. Peněžní dary - neúčelové		
	6. Ostatní tvorba		
<b>D.III.</b>	<b>Čerpání fondu</b>		<b>12 531,00</b>
	1. Úhrada zhoršeného výsledku hospodaření		
	2. Úhrada sankcí		
	3. Posílení fondu investic se souhlasem zřizovatele		
	4. Časové překlenutí dočasného nesouladu mezi výnosy a náklady		
	5. Ostatní čerpání		
<b>D.IV.</b>	<b>Konečný stav fondu</b>		<b>353 012,91</b>

## Fond investic - příspěvkové organizace zřizované územními samosprávnými celky a svazky obcí

Číslo	Název	Položka	BĚŽNÉ ÚČETNÍ OBDOBÍ
<b>F.I.</b>	<b>Počáteční stav fondu k 1.1.</b>		<b>287 024,82</b>
<b>F.II.</b>	<b>Tvorba fondu</b>		<b>26 088,00</b>
	1. Peněžní prostředky ve výši odpisů hmotného a nehmotného majetku prováděné podle zřizovatelem schváleného odpisového plánu		26 088,00
	2. Investiční příspěvek z rozpočtu zřizovatele		
	3. Investiční dotace ze státních fondů a jiných veřejných rozpočtů		
	4. Ve výši příjmů z prodeje svěřeného dlouhodobého hmotného majetku		
	5. Peněžní dary a příspěvky od jiných subjektů		
	6. Ve výši příjmů z prodeje majetku ve vlastnictví příspěvkové organizace		
	7. Převody z rezervního fondu		
<b>F.III.</b>	<b>Čerpání fondu</b>		
	1. Pořízení a technické zhodnocení hmotného a nehmotného dlouhodobého majetku, s výjimkou drobného hmotného a nehmotného dlouhodobého majetku		
	2. Úhrada investičních úvěrů nebo půjček		
	3. Odvod do rozpočtu zřizovatele		
	4. Navýšení peněžních prostředků určených na financování údržby a oprav majetku, který příspěvková organizace používá pro svou činnost		
<b>F.IV.</b>	<b>Konečný stav fondu</b>		<b>313 112,82</b>

**G. Doplnující informace k položce "A.II.3. Stavby" výkazu rozvahy**

Číslo položky	Název položky	ÚČETNÍ OBDOBÍ			MINULÉ
		BRUTTO	BĚŽNÉ	KOREKCE	
<b>G.</b>	<b>Stavby</b>				
G.1.	Bytové domy a bytové jednotky				
G.2.	Budovy pro služby obyvatelstvu				
G.3.	Jiné nebytové domy a nebytové jednotky				
G.4.	Komunikace a veřejné osvětlení				
G.5.	Jiné inženýrské sítě				
G.6.	Ostatní stavby				

**H. Doplnující informace k položce "A.II.1. Pozemky" výkazu rozvahy**

Číslo položky	Název položky	ÚČETNÍ OBDOBÍ			MINULÉ
		BRUTTO	BĚŽNÉ	KOREKCE	
<b>H.</b>	<b>Pozemky</b>				
H.1.	Stavební pozemky				
H.2.	Lesní pozemky				
H.3.	Zahrady, pastviny, louky, rybníky				
H.4.	Zastavěná plocha				
H.5.	Ostatní pozemky				



**I. Doplnující informace k položce "A.II.4. Náklady z přecenění reálnou hodnotou" výkazu zisku a ztráty**

Číslo položky	Název položky	ÚČETNÍ OBDOBÍ	
		BĚŽNÉ	MINULÉ
<b>I.</b>	<b>Náklady z přecenění reálnou hodnotou</b>		
I.1.	Náklady z přecenění reálnou hodnotou majetku určeného k prodeji podle § 64		
I.2.	Ostatní náklady z přecenění reálnou hodnotou		

**J. Doplnující informace k položce "B.II.4. Výnosy z přecenění reálnou hodnotou" výkazu zisku a ztráty**

Číslo položky	Název položky	ÚČETNÍ OBDOBÍ	
		BĚŽNÉ	MINULÉ
<b>J.</b>	<b>Výnosy z přecenění reálnou hodnotou</b>		
J.1.	Výnosy z přecenění reálnou hodnotou majetku určeného k prodeji podle § 64		
J.2.	Ostatní výnosy z přecenění reálnou hodnotou		

\* Konec sestavy \*